



Με τη συγχρηματοδότηση της Ελλάδας και της Ευρωπαϊκής Ένωσης

ΦΟΡΕΑΣ ΔΙΑΧΕΙΡΙΣΗΣ ΕΘΝΙΚΟΥ ΠΑΡΚΟΥ ΔΑΣΟΥΣ ΔΑΔΙΑΣ Δαδιά: 18 Φεβρουαρίου 2020
– ΛΕΥΚΙΜΗΣ – ΣΟΥΦΛΙΟΥ Αρ. Πρωτ.: 150

Δαδιά Τ.Κ. 68400, Τ.Θ. 1413

Τηλ.: 2554032202, Fax: 2554032248

Email: info@dadia-np.gr

URL: www.dadia-np.gr

Πληροφορίες: Σ. Ζακκάκ

Συνοπτικός Διαγωνισμός για την Παρακολούθηση Ημερόβιων και Νυκτόβιων Αρπακτικών Πουλιών

Ο Φορέας Διαχείρισης Εθνικού Πάρκου Δάσους Δαδιάς – Λευκίμης – Σουφλίου έχοντας υπόψιν την κείμενη νομοθεσία και τις κατ' εξουσιοδότηση αυτής εκδοθείσες κανονιστικές πράξεις, όπως ισχύουν, προβαίνει σε συνοπτικό διαγωνισμό με τη διαδικασία του άρθρου 117 του ν. 4412/2016, για την **παρακολούθηση ημερόβιων και νυκτόβιων αρπακτικών πουλιών**, με κριτήριο την πλέον **συμφέρουσα από οικονομική άποψη προσφορά βάσει βέλτιστης σχέσης ποιότητας – τιμής και μέχρι του ποσού των εξήντα χιλιάδων ευρώ (60.000,00€) συμπεριλαμβανομένου ΦΠΑ.**

Η παρούσα δαπάνη χρηματοδοτείται από το Πρόγραμμα Δημοσίων Επενδύσεων σε βάρος του 2019ΣΕ27510008.

Τα προς προμήθεια αντικείμενα κατατάσσονται στους ακόλουθους κωδικούς του Κοινού Λεξιλογίου δημοσίων συμβάσεων (CPV): 90711500.

Οι γενικοί και ειδικοί όροι του διαγωνισμού περιγράφονται αναλυτικά στο τεύχος της διακήρυξης.

Περιεχόμενα

1.	ΑΝΑΘΕΤΟΥΣΑ ΑΡΧΗ ΚΑΙ ΑΝΤΙΚΕΙΜΕΝΟ ΣΥΜΒΑΣΗΣ	4
1.1	ΣΤΟΙΧΕΙΑ ΑΝΑΘΕΤΟΥΣΑΣ ΑΡΧΗΣ	4
1.2	ΣΤΟΙΧΕΙΑ ΔΙΑΔΙΚΑΣΙΑΣ-ΧΡΗΜΑΤΟΔΟΤΗΣΗ	4
1.3	ΣΥΝΟΠΤΙΚΗ ΠΕΡΙΓΡΑΦΗ ΦΥΣΙΚΟΥ ΚΑΙ ΟΙΚΟΝΟΜΙΚΟΥ ΑΝΤΙΚΕΙΜΕΝΟΥ ΤΗΣ ΣΥΜΒΑΣΗΣ.....	5
1.4	ΘΕΣΜΙΚΟ ΠΛΑΙΣΙΟ	5
1.5	ΠΡΟΘΕΣΜΙΑ ΠΑΡΑΛΑΒΗΣ ΠΡΟΣΦΟΡΩΝ ΚΑΙ ΔΙΕΝΕΡΓΕΙΑ ΔΙΑΓΩΝΙΣΜΟΥ	6
1.6	ΔΗΜΟΣΙΟΤΗΤΑ	6
1.7	ΑΡΧΕΣ ΕΦΑΡΜΟΖΟΜΕΝΕΣ ΣΤΗ ΔΙΑΔΙΚΑΣΙΑ ΣΥΝΑΨΗΣ.....	6
2.	ΓΕΝΙΚΟΙ ΚΑΙ ΕΙΔΙΚΟΙ ΟΡΟΙ ΣΥΜΜΕΤΟΧΗΣ.....	8
2.1	ΓΕΝΙΚΕΣ ΠΛΗΡΟΦΟΡΙΕΣ	8
2.1.1	Έγγραφα της σύμβασης.....	8
2.1.2	Επικοινωνία - Πρόσβαση στα έγγραφα της Σύμβασης.....	8
2.1.3	Παροχή Διευκρινίσεων	8
2.1.4	Γλώσσα.....	8
2.1.5	Εγγυήσεις.....	9
2.2	ΔΙΚΑΙΩΜΑ ΣΥΜΜΕΤΟΧΗΣ - ΚΡΙΤΗΡΙΑ ΠΟΙΟΤΙΚΗΣ ΕΠΙΛΟΓΗΣ	9
2.2.1	Δικαίωμα συμμετοχής	9
2.2.2	Εγγύηση συμμετοχής	10
2.2.3	Λόγοι αποκλεισμού.....	10
2.2.4	Καταλληλότητα άσκησης επαγγελματικής δραστηριότητας	13
2.2.5	Τεχνική και επαγγελματική ικανότητα.....	13
2.2.6	Προκαταρκτική απόδειξη κατά την υποβολή προσφορών.....	14
2.2.7	Αποδεικτικά μέσα	14
2.3	ΚΡΙΤΗΡΙΑ ΑΝΑΘΕΣΗΣ.....	18
2.3.1	Κριτήριο ανάθεσης	18
2.3.2	Βαθμολόγηση και κατάταξη προσφορών.....	18
2.4	ΚΑΤΑΡΤΙΣΗ - ΠΕΡΙΕΧΟΜΕΝΟ ΠΡΟΣΦΟΡΩΝ	19
2.4.1	Γενικοί όροι υποβολής προσφορών	19
2.4.2	Χρόνος και Τρόπος υποβολής προσφορών	19
2.4.3	Περιεχόμενα Φακέλου «Δικαιολογητικά Συμμετοχής - Τεχνική Προσφορά»	20
2.4.4	Περιεχόμενα Φακέλου «Οικονομική Προσφορά» / Τρόπος σύνταξης και υποβολής οικονομικών προσφορών.....	21
2.4.5	Χρόνος ισχύος των προσφορών.....	21
2.4.6	Λόγοι απόρριψης προσφορών.....	21
3.	ΔΙΕΝΕΡΓΕΙΑ ΔΙΑΔΙΚΑΣΙΑΣ - ΑΞΙΟΛΟΓΗΣΗ ΠΡΟΣΦΟΡΩΝ	23
3.1	ΑΠΟΣΦΡΑΓΙΣΗ ΚΑΙ ΑΞΙΟΛΟΓΗΣΗ ΠΡΟΣΦΟΡΩΝ	23
3.1.1	Αποσφράγιση προσφορών	23
3.1.2	Αξιολόγηση προσφορών.....	23
3.2	ΠΡΟΣΚΛΗΣΗ ΥΠΟΒΟΛΗΣ ΔΙΚΑΙΟΛΟΓΗΤΙΚΩΝ ΠΡΟΣΩΡΙΝΟΥ ΑΝΑΔΟΧΟΥ - ΔΙΚΑΙΟΛΟΓΗΤΙΚΑ ΠΡΟΣΩΡΙΝΟΥ ΑΝΑΔΟΧΟΥ	24
3.3	ΚΑΤΑΚΥΡΩΣΗ - ΣΥΝΑΨΗ ΣΥΜΒΑΣΗΣ	25
3.4	ΕΝΣΤΑΣΕΙΣ	25
3.5	ΜΑΤΑΙΩΣΗ ΔΙΑΔΙΚΑΣΙΑΣ	26
4.	ΟΡΟΙ ΕΚΤΕΛΕΣΗΣ ΤΗΣ ΣΥΜΒΑΣΗΣ	27
4.1	ΕΓΓΥΗΣΕΙΣ	27
4.2	ΣΥΜΒΑΤΙΚΟ ΠΛΑΙΣΙΟ - ΕΦΑΡΜΟΣΤΕΑ ΝΟΜΟΘΕΣΙΑ	27
4.3	ΌΡΟΙ ΕΚΤΕΛΕΣΗΣ ΤΗΣ ΣΥΜΒΑΣΗΣ.....	27
4.4	ΤΡΟΠΟΠΟΙΗΣΗ ΣΥΜΒΑΣΗΣ ΚΑΤΑ ΤΗ ΔΙΑΡΚΕΙΑ ΤΗΣ	27
4.5	ΔΙΚΑΙΩΜΑ ΜΟΝΟΜΕΡΟΥΣ ΛΥΣΗΣ ΤΗΣ ΣΥΜΒΑΣΗΣ	27
5.	ΕΙΔΙΚΟΙ ΟΡΟΙ ΕΚΤΕΛΕΣΗΣ ΤΗΣ ΣΥΜΒΑΣΗΣ	29
5.1	ΤΡΟΠΟΣ ΠΛΗΡΩΜΗΣ	29
5.2	ΚΗΡΥΞΗ ΟΙΚΟΝΟΜΙΚΟΥ ΦΟΡΕΑ ΕΚΠΤΩΤΟΥ - ΚΥΡΩΣΕΙΣ	29
5.3	ΔΙΟΙΚΗΤΙΚΕΣ ΠΡΟΣΦΥΓΕΣ ΚΑΤΑ ΤΗ ΔΙΑΔΙΚΑΣΙΑ ΕΚΤΕΛΕΣΗΣ ΤΩΝ ΣΥΜΒΑΣΕΩΝ.....	30

5.4	ΔΙΚΑΣΤΙΚΗ ΕΠΙΛΥΣΗ ΔΙΑΦΟΡΩΝ	30
6.	ΕΙΔΙΚΟΙ ΟΡΟΙ ΕΚΤΕΛΕΣΗΣ	31
6.1	ΠΑΡΑΚΟΛΟΥΘΗΣΗ ΤΗΣ ΣΥΜΒΑΣΗΣ	31
6.2	ΔΙΑΡΚΕΙΑ ΣΥΜΒΑΣΗΣ	31
6.3	ΠΑΡΑΛΑΒΗ ΤΟΥ ΑΝΤΙΚΕΙΜΕΝΟΥ ΤΗΣ ΣΥΜΒΑΣΗΣ	31
6.4	ΑΠΟΡΡΙΨΗ ΠΑΡΑΔΟΤΕΩΝ – ΑΝΤΙΚΑΤΑΣΤΑΣΗ	32
6.5	ΚΑΤΑΓΓΕΛΙΑ ΤΗΣ ΣΥΜΒΑΣΗΣ- ΥΠΟΚΑΤΑΣΤΑΣΗ ΑΝΑΔΟΧΟΥ	32
	ΠΑΡΑΡΤΗΜΑΤΑ	34
	ΠΑΡΑΡΤΗΜΑ Ι – ΑΝΑΛΥΤΙΚΗ ΠΕΡΙΓΡΑΦΗ ΦΥΣΙΚΟΥ ΚΑΙ ΟΙΚΟΝΟΜΙΚΟΥ ΑΝΤΙΚΕΙΜΕΝΟΥ ΤΗΣ ΣΥΜΒΑΣΗΣ (ΠΡΟΣΑΡΜΟΣΜΕΝΟ ΑΠΟ ΤΗΝ ΑΝΑΘΕΤΟΥΣΑ ΑΡΧΗ)	34
	<i>ΠΕΡΙΒΑΛΛΟΝ ΤΗΣ ΣΥΜΒΑΣΗΣ</i>	34
	<i>ΣΚΟΠΟΣ ΚΑΙ ΣΤΟΧΟΙ ΤΗΣ ΣΥΜΒΑΣΗΣ</i>	34
	<i>ΑΝΤΙΚΕΙΜΕΝΟ ΤΗΣ ΣΥΜΒΑΣΗΣ</i>	35
	ΠΑΡΑΡΤΗΜΑ ΙΙ – ΤΥΠΟΠΟΙΗΜΕΝΟ ΈΝΤΥΠΟ ΥΠΕΥΘΥΝΗΣ ΔΗΛΩΣΗΣ (ΤΕΥΔ) (ΠΡΟΣΑΡΜΟΣΜΕΝΟ ΑΠΟ ΤΗΝ ΑΝΑΘΕΤΟΥΣΑ ΑΡΧΗ).....	38
	<i>Μέρος Ι: Πληροφορίες σχετικά με τη διαδικασία σύναψης σύμβασης και την αναθέτουσα αρχή ή τον αναθέτοντα φορέα</i>	<i>Σφάλμα! Δεν έχει οριστεί σελιδοδείκτης.</i>
	Ταυτότητα του αγοραστή	<i>Σφάλμα! Δεν έχει οριστεί σελιδοδείκτης.</i>
	Πληροφορίες σχετικά με τη διαδικασία σύναψης σύμβασης	<i>Σφάλμα! Δεν έχει οριστεί σελιδοδείκτης.</i>
	<i>Μέρος ΙΙ: Πληροφορίες σχετικά με τον οικονομικό φορέα</i>	<i>Σφάλμα! Δεν έχει οριστεί σελιδοδείκτης.</i>
	Α: Πληροφορίες σχετικά με τον οικονομικό φορέα	<i>Σφάλμα! Δεν έχει οριστεί σελιδοδείκτης.</i>
	Β: Πληροφορίες σχετικά με τους εκπροσώπους του οικονομικού φορέα	<i>Σφάλμα! Δεν έχει οριστεί σελιδοδείκτης.</i>
	Γ: Πληροφορίες σχετικά με υπεργολάβους στην ικανότητα των οποίων δεν στηρίζεται ο οικονομικός φορέας	<i>Σφάλμα! Δεν έχει οριστεί σελιδοδείκτης.</i>
	<i>Μέρος ΙΙΙ: Λόγοι αποκλεισμού</i>	<i>Σφάλμα! Δεν έχει οριστεί σελιδοδείκτης.</i>
	Α: Λόγοι που σχετίζονται με ποινικές καταδίκες	<i>Σφάλμα! Δεν έχει οριστεί σελιδοδείκτης.</i>
	Β: Λόγοι που σχετίζονται με την καταβολή φόρων ή εισφορών κοινωνικής ασφάλισης	<i>Σφάλμα! Δεν έχει οριστεί σελιδοδείκτης.</i>
	Γ: Λόγοι που σχετίζονται με αφερεγγυότητα, σύγκρουση συμφερόντων ή επαγγελματικό παράπτωμα	<i>Σφάλμα! Δεν έχει οριστεί σελιδοδείκτης.</i>
	<i>Μέρος ΙV: Κριτήρια επιλογής</i>	<i>Σφάλμα! Δεν έχει οριστεί σελιδοδείκτης.</i>
	Α: Καταλληλότητα	<i>Σφάλμα! Δεν έχει οριστεί σελιδοδείκτης.</i>
	Β: Οικονομική και χρηματοοικονομική επάρκεια	<i>Σφάλμα! Δεν έχει οριστεί σελιδοδείκτης.</i>
	Γ: Τεχνική και επαγγελματική ικανότητα	<i>Σφάλμα! Δεν έχει οριστεί σελιδοδείκτης.</i>
	<i>Μέρος VΙ: Τελικές δηλώσεις</i>	<i>Σφάλμα! Δεν έχει οριστεί σελιδοδείκτης.</i>
	ΠΑΡΑΡΤΗΜΑ ΙΙΙ – ΜΕΘΟΔΟΛΟΓΙΑ	51
	<i>ΙΙΙ.1. Καταγραφή ημερόβιων επικρατειακών αρπακτικών πουλιών</i>	51
	ΙΙΙ.1.1. Καταγραφές στο πεδίο	51
	ΙΙΙ. 1.2. Επεξεργασία των αποτελεσμάτων και τελικό αποτέλεσμα	53
	ΙΙΙ. 1.3. Υπολογισμός δεικτών	55
	ΙΙΙ. 1.4. Παραδοτέα	56
	<i>ΙΙΙ. 2. Καταγραφή νυκτόβιων αρπακτικών πουλιών</i>	56
	ΙΙΙ 2.1. Καταγραφές στο πεδίο	56
	<i>ΙΙΙ. 2.1.1. Καταγραφή στην ύπαιθρο</i>	56
	<i>ΙΙΙ. 2.1.2. Καταγραφή σε οικισμούς</i>	57
	ΙΙΙ. 1.2. Επεξεργασία των αποτελεσμάτων και τελικό αποτέλεσμα	58
	ΙΙΙ. 1.3. Παραδοτέα	58
	ΠΑΡΑΡΤΗΜΑ ΙV – ΥΠΟΔΕΙΓΜΑ ΒΙΟΓΡΑΦΙΚΟΥ ΣΗΜΕΙΩΜΑΤΟΣ ΜΕΛΩΝ ΟΜΑΔΑΣ (ΠΡΟΣΑΡΜΟΣΜΕΝΟ ΑΠΟ ΤΗΝ ΑΝΑΘΕΤΟΥΣΑ ΑΡΧΗ)	60
	ΠΑΡΑΡΤΗΜΑ V – ΥΠΟΔΕΙΓΜΑ ΟΙΚΟΝΟΜΙΚΗΣ ΠΡΟΣΦΟΡΑΣ (ΠΡΟΣΑΡΜΟΣΜΕΝΟ ΑΠΟ ΤΗΝ ΑΝΑΘΕΤΟΥΣΑ ΑΡΧΗ)	62

1. ΑΝΑΘΕΤΟΥΣΑ ΑΡΧΗ ΚΑΙ ΑΝΤΙΚΕΙΜΕΝΟ ΣΥΜΒΑΣΗΣ

1.1 Στοιχεία Αναθέτουσας Αρχής

Επωνυμία	ΦΟΡΕΑΣ ΔΙΑΧΕΙΡΙΣΗΣ ΕΘΝΙΚΟΥ ΠΑΡΚΟΥ ΔΑΣΟΥΣ ΔΑΔΙΑΣ – ΛΕΥΚΙΜΗΣ – ΣΟΥΦΛΙΟΥ
Ταχυδρομική διεύθυνση	Δαδιά Έβρου, Τ.Θ. 1413
Ταχυδρομικός Κωδικός	68400
Τηλέφωνο	2554032202
Φαξ	2554032248
Ηλεκτρονικό Ταχυδρομείο	info@dadia-np.gr
Αρμόδιος για πληροφορίες	Σ. Ζακκάκ
Γενική Διεύθυνση στο διαδίκτυο (URL)	www.dadia-np.gr

Είδος Αναθέτουσας Αρχής

Η Αναθέτουσα Αρχή είναι Ν.Π.Ι.Δ., αποτελεί “μη κεντρική αναθέτουσα αρχή” κατά την έννοια του άρθρου 2 παρ. 1 περ. 2 και 3 του ν. 4412/2016 και ανήκει στην Γενική Κυβέρνηση (Υποτομέας Κεντρικής Κυβέρνησης).

Κύρια δραστηριότητα Α.Α.

Η κύρια δραστηριότητα της Αναθέτουσας Αρχής είναι «Περιβάλλον»

Στοιχεία Επικοινωνίας

- α) Τα έγγραφα της σύμβασης είναι διαθέσιμα για ελεύθερη, πλήρη, άμεση & δωρεάν ηλεκτρονική πρόσβαση στην διεύθυνση (URL) : www.dadia-np.gr
- β) Οι προσφορές πρέπει να υποβάλλονται στη διεύθυνση Δαδιά Έβρου, Τ.Κ. 68400, Τ.Θ. 1413
- γ) Περαιτέρω πληροφορίες είναι διαθέσιμες από την αρμόδια για πληροφορίες: Σ. Ζακκάκ στην προαναφερθείσα διεύθυνση και στο τηλέφωνο : 25540 32202

1.2 Στοιχεία Διαδικασίας-Χρηματοδότηση

Είδος διαδικασίας

Ο διαγωνισμός θα διεξαχθεί με τη διαδικασία του συνοπτικού διαγωνισμού του άρθρου 117 του ν. 4412/2016 και υπό τις προϋποθέσεις του νόμου αυτού και τους ειδικότερους όρους της παρούσας.

Χρηματοδότηση της σύμβασης

Φορέας χρηματοδότησης της παρούσας σύμβασης είναι ο Φορέας Διαχείρισης Εθνικού Πάρκου Δάσους Δαδιάς - Λευκίμης - Σουφλίου, Κωδ. ΣΑΕ2751. Η δαπάνη για την εν λόγω σύμβαση βαρύνει τον λογαριασμό 61 (αμοιβές κι έξοδα τρίτων) σχετική πίστωση του προϋπολογισμού των οικονομικών ετών 2020-2021 του Φορέα.

Η παρούσα σύμβαση χρηματοδοτείται από Πιστώσεις του Προγράμματος Δημοσίων Επενδύσεων (αριθ. ενάριθ. έργου 2019ΣΕ27510008)

Η σύμβαση περιλαμβάνεται στο υποέργο Νο 1 της Πράξης : «**Επιχορήγηση του Φορέα Διαχείρισης Εθνικού Πάρκου Δάσους Δαδιάς-Λευκίμης-Σουφλίου για δράσεις διαχείρισης προστατευόμενων περιοχών, ειδών και οικοτόπων**» η οποία έχει ενταχθεί στο Επιχειρησιακό Πρόγραμμα «**Υποδομές Μεταφορών, Περιβάλλον**

& Αειφόρος Ανάπτυξη» με βάση την απόφαση ένταξης με αρ. πρωτ. οικ.ΕΥΔ/ΕΠ ΥΜΕΠΕΡΑΑ 3160/04-04-2019 της Ειδικής Γραμματείας Διαχείρισης Τομεακών ΕΠ του ΕΤΠΑ και ΤΣ και έχει λάβει κωδικό MIS 5033258. Η παρούσα σύμβαση χρηματοδοτείται από την Ευρωπαϊκή Ένωση (Ταμείο Συνοχής) και από εθνικούς πόρους μέσω του ΠΔΕ.

1.3 Συνοπτική Περιγραφή φυσικού και οικονομικού αντικειμένου της σύμβασης

Αντικείμενο της σύμβασης είναι η παρακολούθηση των ημερόβιων και νυκτόβιων αναπαραγόμενων αρπακτικών πουλιών στην περιοχή του Εθνικού Πάρκου Δάσους Δαδιάς-Λευκίμης-Σουφλίου. Στόχος του έργου είναι η αποτύπωση του μεγέθους και της κατανομής των υφιστάμενων πληθυσμών των υπό παρακολούθηση ειδών.

Οι παρεχόμενες υπηρεσίες κατατάσσονται στους ακόλουθους κωδικούς του Κοινού Λεξιλογίου δημοσίων συμβάσεων (CPV) : 90711500.

Η εκτιμώμενη αξία της σύμβασης ανέρχεται στο ποσό των 60.000,00 € συμπεριλαμβανομένου ΦΠΑ 24 % (προϋπολογισμός χωρίς ΦΠΑ: 48.387,10 €, ΦΠΑ : 11.612,90€).

Η διάρκεια της σύμβασης ορίζεται σε 14 μήνες

Το αντικείμενο της σύμβασης είναι ενιαίο και δε δύναται να υποδιαιρεθεί σε τμήματα.

Αναλυτική περιγραφή του φυσικού και οικονομικού αντικειμένου της σύμβασης δίδεται στα Παραρτήματα I και III της παρούσας διακήρυξης.

Η σύμβαση θα ανατεθεί με το κριτήριο της πλέον συμφέρουσας από οικονομική άποψη προσφοράς, βάσει βέλτιστης σχέσης ποιότητας – τιμής.

1.4 Θεσμικό πλαίσιο

Η ανάθεση και εκτέλεση της σύμβασης διέπεται από την κείμενη νομοθεσία και τις κατ' εξουσιοδότηση αυτής εκδοθείσες κανονιστικές πράξεις, όπως ισχύουν και ιδίως:

- του ν. 4412/2016 (Α' 147) *“Δημόσιες Συμβάσεις Έργων, Προμηθειών και Υπηρεσιών (προσαρμογή στις Οδηγίες 2014/24/ΕΕ και 2014/25/ΕΕ)”*, όπως τροποποιήθηκε και ισχύει.
- του ν. 4314/2014 (Α' 265)¹ *“Α) Για τη διαχείριση, τον έλεγχο και την εφαρμογή αναπτυξιακών παρεμβάσεων για την προγραμματική περίοδο 2014–2020, Β) Ενσωμάτωση της Οδηγίας 2012/17 του Ευρωπαϊκού Κοινοβουλίου και του Συμβουλίου της 13ης Ιουνίου 2012 (ΕΕ L 156/16.6.2012) στο ελληνικό δίκαιο, τροποποίηση του ν. 3419/2005 (Α' 297) και άλλες διατάξεις”* και του ν. 3614/2007 (Α' 267) *«Διαχείριση, έλεγχος και εφαρμογή αναπτυξιακών παρεμβάσεων για την προγραμματική περίοδο 2007–2013»*,
- του ν. 4270/2014 (Α' 143) *«Αρχές δημοσιονομικής διαχείρισης και εποπτείας (ενσωμάτωση της Οδηγίας 2011/85/ΕΕ) – δημόσιο λογιστικό και άλλες διατάξεις»*,
- του ν. 4250/2014 (Α' 74) *«Διοικητικές Απλουστεύσεις - Καταργήσεις, Συγχωνεύσεις Νομικών Προσώπων και Υπηρεσιών του Δημοσίου Τομέα-Τροποποίηση Διατάξεων του π.δ. 318/1992 (Α' 161) και λοιπές ρυθμίσεις»* και ειδικότερα τις διατάξεις του άρθρου 1,
- της παρ. Ζ του Ν. 4152/2013 (Α' 107) *«Προσαρμογή της ελληνικής νομοθεσίας στην Οδηγία 2011/7 της 16.2.2011 για την καταπολέμηση των καθυστερήσεων πληρωμών στις εμπορικές συναλλαγές»*,
- του ν. 4129/2013 (Α' 52) *«Κύρωση του Κώδικα Νόμων για το Ελεγκτικό Συνέδριο»*
- του ν. 4013/2011 (Α' 204) *«Σύσταση ενιαίας Ανεξάρτητης Αρχής Δημοσίων Συμβάσεων και Κεντρικού Ηλεκτρονικού Μητρώου Δημοσίων Συμβάσεων...»*,
- του ν. 3861/2010 (Α' 112) *«Ενίσχυση της διαφάνειας με την υποχρεωτική ανάρτηση νόμων και πράξεων των κυβερνητικών, διοικητικών και αυτοδιοικητικών οργάνων στο διαδίκτυο "Πρόγραμμα Διαύγεια" και άλλες διατάξεις”*,

¹ Εφόσον πρόκειται για σύμβαση που συγχρηματοδοτείται από πόρους της Ευρωπαϊκής Ένωσης.

- του ν. 2859/2000 (Α' 248) «Κύρωση Κώδικα Φόρου Προστιθέμενης Αξίας»,
- του ν.2690/1999 (Α' 45) “Κύρωση του Κώδικα Διοικητικής Διαδικασίας και άλλες διατάξεις” και ιδίως των άρθρων 7 και 13 έως 15,
- του ν. 2121/1993 (Α' 25) “Πνευματική Ιδιοκτησία, Συγγενικά Δικαιώματα και Πολιτιστικά Θέματα”,
- του π.δ 28/2015 (Α' 34) “Κωδικοποίηση διατάξεων για την πρόσβαση σε δημόσια έγγραφα και στοιχεία”,
- του π.δ. 80/2016 (Α' 145) “Ανάληψη υποχρεώσεων από τους Διατάκτες”
- της με αρ. 57654 (Β' 1781/23.5.2017) Απόφασης του Υπουργού Οικονομίας και Ανάπτυξης «Ρύθμιση ειδικότερων θεμάτων λειτουργίας και διαχείρισης του Κεντρικού Ηλεκτρονικού Μητρώου Δημοσίων Συμβάσεων (ΚΗΜΔΗΣ) του Υπουργείου Οικονομίας και Ανάπτυξης»
- των σε εκτέλεση των ανωτέρω νόμων εκδοθεισών κανονιστικών πράξεων, των λοιπών διατάξεων που αναφέρονται ρητά ή απορρέουν από τα οριζόμενα στα συμβατικά τεύχη της παρούσας, καθώς και του συνόλου των διατάξεων του ασφαλιστικού, εργατικού, κοινωνικού, περιβαλλοντικού και φορολογικού δικαίου που διέπει την ανάθεση και εκτέλεση της παρούσας σύμβασης, έστω και αν δεν αναφέρονται ρητά παραπάνω.
- Το υπ' αριθ. 112/28-02-2019 πρωτογενές αίτημα (ΑΔΑΜ 19REQ005520217)
- Την υπ' αριθ. 1160/2020 απόφαση της 142^{ης} συνεδρίασης του Διοικητικού Συμβουλίου σχετικά με την απόφαση επαναπροκήρυξης του διαγωνισμού κατόπιν τροποποίησης
- Την υπ' αριθ. 1168/2020 απόφαση της 143^{ης} συνεδρίασης του Διοικητικού Συμβουλίου σχετικά με την έγκριση δημοσίευσης της πρόσκλησης
- Τη υπ' αριθ. 48918/8-5-2019 απόφαση ένταξης του έργου στο ΠΔΕ 2019 (ΑΔΑ Ω7Γ7465ΧΙ8-ΓΝΞ)
- Την υπ' αριθ. 1133/2020 απόφαση της 140^{ης} συνεδρίασης του Διοικητικού Συμβουλίου σχετικά με τον ορισμό επιτροπών για το διαγωνισμό «Παρακολούθηση Ημερόβιων και Νυκτόβιων Αρπακτικών Πουλιών»

1.5 Προθεσμία παραλαβής προσφορών και διενέργεια διαγωνισμού

Η καταληκτική ημερομηνία παραλαβής των προσφορών είναι η 2 Μαρτίου 2020 και ώρα 10:00.

Οι προσφορές μπορούν να υποβληθούν και με courier ή ταχυδρομείο, αλλά πρέπει να έχουν φτάσει στο πρωτόκολλο της υπηρεσίας έως την ανωτέρω ημέρα και ώρα.

1.6 Δημοσιότητα

Η παρούσα Διακήρυξη καταχωρήθηκε στο Κεντρικό Ηλεκτρονικό Μητρώο Δημοσίων Συμβάσεων (ΚΗΜΔΗΣ).

Η περίληψη της διακήρυξης εστάλη για δημοσίευση στην εφημερίδα «Ελεύθερη Θράκη», με έδρα την Αλεξανδρούπολη, στις 18 Φεβρουαρίου 2020.

Οι δαπάνες δημοσίευσης της διακήρυξης στον ελληνικό τύπο βαρύνουν, σε κάθε περίπτωση, τον ανάδοχο και εισπράττονται κατά την πληρωμή της σύμβασης.

Η προκήρυξη (περίληψη της παρούσας Διακήρυξης) όπως προβλέπεται στην περίπτωση 16 της παραγράφου 4 του άρθρου 2 του Ν. 3861/2010, αναρτήθηκε στο διαδίκτυο, στον ιστότοπο <http://et.diaivgeia.gov.gr/> (ΠΡΟΓΡΑΜΜΑ ΔΙΑΥΓΕΙΑ)

Η Διακήρυξη καταχωρήθηκε στο διαδίκτυο, στην ιστοσελίδα της αναθέτουσας αρχής, στη διεύθυνση (URL) : www.dadia-np.gr στην διαδρομή : Νέα → Ανακοινώσεις-Προκηρύξεις, στις 18/02/2020.

1.7 Αρχές εφαρμοζόμενες στη διαδικασία σύναψης

Οι οικονομικοί φορείς δεσμεύονται ότι:

α) τηρούν και θα εξακολουθήσουν να τηρούν κατά την εκτέλεση της σύμβασης, εφόσον επιλεγούν, τις υποχρεώσεις τους που απορρέουν από τις διατάξεις της περιβαλλοντικής, κοινωνικοασφαλιστικής και

εργατικής νομοθεσίας, που έχουν θεσπιστεί με το δίκαιο της Ένωσης, το εθνικό δίκαιο, συλλογικές συμβάσεις ή διεθνείς διατάξεις περιβαλλοντικού, κοινωνικού και εργατικού δικαίου, οι οποίες απαριθμούνται στο Παράρτημα Χ του Προσαρτήματος Α του ν. 4412/2016. Η τήρηση των εν λόγω υποχρεώσεων ελέγχεται και βεβαιώνεται από τα όργανα που επιβλέπουν την εκτέλεση των δημοσίων συμβάσεων και τις αρμόδιες δημόσιες αρχές και υπηρεσίες που ενεργούν εντός των ορίων της ευθύνης και της αρμοδιότητάς τους

β) δεν θα ενεργήσουν αθέμιτα, παράνομα ή καταχρηστικά καθόλη τη διάρκεια της διαδικασίας ανάθεσης, αλλά και κατά το στάδιο εκτέλεσης της σύμβασης, εφόσον επιλεγούν

γ) λαμβάνουν τα κατάλληλα μέτρα για να διαφυλάξουν την εμπιστευτικότητα των πληροφοριών που έχουν χαρακτηριστεί ως τέτοιες.

2. ΓΕΝΙΚΟΙ ΚΑΙ ΕΙΔΙΚΟΙ ΟΡΟΙ ΣΥΜΜΕΤΟΧΗΣ

2.1 Γενικές Πληροφορίες

2.1.1 Έγγραφα της σύμβασης

Τα έγγραφα της παρούσας διαδικασίας σύναψης είναι τα ακόλουθα:

1. Η προκήρυξη (20PROC006306072)
2. η παρούσα Διακήρυξη με τα Παραρτήματα που αποτελούν αναπόσπαστο μέρος αυτής
3. το Τυποποιημένο Έντυπο Υπεύθυνης Δήλωσης [ΤΕΥΔ]
4. οι συμπληρωματικές πληροφορίες που τυχόν παρέχονται στο πλαίσιο της διαδικασίας, ιδίως σχετικά με τις προδιαγραφές και τα σχετικά δικαιολογητικά

2.1.2 Επικοινωνία - Πρόσβαση στα έγγραφα της Σύμβασης

Τα τεύχη είναι διαθέσιμα ηλεκτρονικά στις ανωτέρω διευθύνσεις (βλ. παρ. 1.6.).

Για τυχόν έντυπη παραλαβή των τευχών ή μέρους αυτών οι ενδιαφερόμενοι απευθύνονται στα γραφεία της αναθέτουσας αρχής κατά τις εργάσιμες ημέρες και τις ώρες 9:00 - 15:00.

Για την παραλαβή των τευχών οι ενδιαφερόμενοι καταβάλλουν τη δαπάνη αναπαραγωγής τους, που ανέρχεται σε 7 ευρώ, εκτός αν ο ενδιαφερόμενος αναλάβει με δαπάνη και επιμέλειά του την αναπαραγωγή. Οι ενδιαφερόμενοι μπορούν να παραλάβουν τα παραπάνω στοιχεία και ταχυδρομικά, εφόσον τα ζητήσουν έγκαιρα και εμβάσουν, κατόπιν συνεννόησης με την αναθέτουσα αρχή, πέραν της αναφερομένης στο πρώτο εδάφιο δαπάνης και τη δαπάνη της ταχυδρομικής αποστολής τους. Η αναθέτουσα αρχή αποστέλλει τα ζητηθέντα στοιχεία μέσω των Ελληνικών Ταχυδρομείων ή ιδιωτικών εταιρειών μεταφοράς αλληλογραφίας και χωρίς να φέρει ευθύνη για την έγκαιρη άφιξη τους στον ενδιαφερόμενο.

2.1.3 Παροχή Διευκρινίσεων

Τα σχετικά αιτήματα παροχής διευκρινίσεων υποβάλλονται εγγράφως, το αργότερο 10 ημέρες πριν την καταληκτική ημερομηνία υποβολής προσφορών και απαντώνται εγγράφως. Αιτήματα παροχής διευκρινίσεων που υποβάλλονται με άλλο τρόπο δεν εξετάζονται.

Η αναθέτουσα αρχή μπορεί να παρατείνει την προθεσμία παραλαβής των προσφορών, ούτως ώστε όλοι οι ενδιαφερόμενοι οικονομικοί φορείς να μπορούν να λάβουν γνώση όλων των αναγκαίων πληροφοριών για την κατάρτιση των προσφορών στις ακόλουθες περιπτώσεις:

α) όταν, για οποιονδήποτε λόγο, πρόσθετες πληροφορίες, αν και ζητήθηκαν από τον οικονομικό φορέα έγκαιρα, δεν έχουν παρασχεθεί το αργότερο τέσσερις (4) ημέρες πριν από την προθεσμία που ορίζεται για την παραλαβή των προσφορών.

β) όταν τα έγγραφα της σύμβασης υφίστανται σημαντικές αλλαγές.

Η διάρκεια της παράτασης θα είναι ανάλογη με τη σπουδαιότητα των πληροφοριών ή των αλλαγών.

Όταν οι πρόσθετες πληροφορίες δεν έχουν ζητηθεί έγκαιρα ή δεν έχουν σημασία για την προετοιμασία κατάλληλων προσφορών, δεν απαιτείται παράταση των προθεσμιών.

2.1.4 Γλώσσα

Τα έγγραφα της σύμβασης έχουν συνταχθεί στην ελληνική γλώσσα.

Τυχόν ενστάσεις υποβάλλονται στην ελληνική γλώσσα.

Οι **προσφορές** και τα περιλαμβανόμενα σε αυτές στοιχεία συντάσσονται στην ελληνική γλώσσα ή συνοδεύονται από επίσημη μετάφρασή τους στην ελληνική γλώσσα. Στα αλλοδαπά δημόσια έγγραφα και δικαιολογητικά εφαρμόζεται η Συνθήκη της Χάγης της 5ης.10.1961, που κυρώθηκε με το ν. 1497/1984 (Α'188). Ειδικά, τα αλλοδαπά ιδιωτικά έγγραφα συνοδεύονται από μετάφρασή τους στην ελληνική γλώσσα επικυρωμένη είτε από πρόσωπο αρμόδιο κατά τις διατάξεις της εθνικής νομοθεσίας είτε από πρόσωπο κατά νόμο αρμόδιο της χώρας στην οποία έχει συνταχθεί το έγγραφο.

Τα **αποδεικτικά έγγραφα** συντάσσονται στην ελληνική γλώσσα ή συνοδεύονται από επίσημη μετάφρασή τους στην ελληνική γλώσσα. Στα αλλοδαπά δημόσια έγγραφα και δικαιολογητικά εφαρμόζεται η Συνθήκη της Χάγης της 5.10.1961, που κυρώθηκε με το ν. 1497/1984 (Α'188). Ειδικά, τα αλλοδαπά ιδιωτικά έγγραφα συνοδεύονται από μετάφρασή τους στην ελληνική γλώσσα επικυρωμένη είτε από πρόσωπο αρμόδιο κατά τις διατάξεις της εθνικής νομοθεσίας είτε από πρόσωπο κατά νόμο αρμόδιο της χώρας στην οποία έχει συνταχθεί το έγγραφο.

Ενημερωτικά και τεχνικά φυλλάδια και άλλα έντυπα -εταιρικά ή μη- με ειδικό τεχνικό περιεχόμενο μπορούν να υποβάλλονται στην αγγλική γλώσσα, χωρίς να συνοδεύονται από μετάφραση στην ελληνική.

Κάθε μορφής επικοινωνία με την αναθέτουσα αρχή, καθώς και μεταξύ αυτής και του αναδόχου, θα γίνονται υποχρεωτικά στην ελληνική γλώσσα.

2.1.5 Εγγυήσεις

Οι εγγυητικές επιστολές της παραγράφου 4.1. εκδίδονται από πιστωτικά ιδρύματα ή ασφαλιστικές επιχειρήσεις κατά την έννοια των περιπτώσεων β' και γ' της παρ. 1 του άρθρου 14 του ν. 4364/2016 (Α'13) που λειτουργούν νόμιμα στα κράτη - μέλη της Ένωσης ή του Ευρωπαϊκού Οικονομικού Χώρου ή στα κράτη-μέλη της ΣΔΣ και έχουν, σύμφωνα με τις ισχύουσες διατάξεις, το δικαίωμα αυτό. Μπορούν, επίσης, να εκδίδονται από το Ε.Τ.Α.Α. - Τ.Μ.Ε.Δ.Ε. ή να παρέχονται με γραμμάτιο του Ταμείου Παρακαταθηκών και Δανείων με παρακατάθεση σε αυτό του αντίστοιχου χρηματικού ποσού. Αν συσταθεί παρακαταθήκη με γραμμάτιο παρακατάθεσης χρεογράφων στο Ταμείο Παρακαταθηκών και Δανείων, τα τοκομερίδια ή μερίσματα που λήγουν κατά τη διάρκεια της εγγύησης επιστρέφονται μετά τη λήξη τους στον υπέρ ου η εγγύηση οικονομικό φορέα.

Οι εγγυητικές επιστολές εκδίδονται κατ' επιλογή των οικονομικών φορέων από έναν ή περισσότερους εκδότες της παραπάνω παραγράφου.

Οι εγγυήσεις αυτές περιλαμβάνουν κατ' ελάχιστον τα ακόλουθα στοιχεία: α) την ημερομηνία έκδοσης, β) τον εκδότη, γ) την αναθέτουσα αρχή προς την οποία απευθύνονται, δ) τον αριθμό της εγγύησης, ε) το ποσό που καλύπτει η εγγύηση, στ) την πλήρη επωνυμία, τον Α.Φ.Μ. και τη διεύθυνση του οικονομικού φορέα υπέρ του οποίου εκδίδεται η εγγύηση (στην περίπτωση ένωσης αναγράφονται όλα τα παραπάνω για κάθε μέλος της ένωσης), ζ) τους όρους ότι: αα) η εγγύηση παρέχεται ανέκκλητα και ανεπιφύλακτα, ο δε εκδότης παραιτείται του δικαιώματος της διαιρέσεως και της διζήσεως, και ββ) ότι σε περίπτωση κατάρπτωσης αυτής, το ποσό της κατάρπτωσης υπόκειται στο εκάστοτε ισχύον τέλος χαρτοσήμου, η) τα στοιχεία της σχετικής διακήρυξης και την καταληκτική ημερομηνία υποβολής προσφορών, θ) την ημερομηνία λήξης ή τον χρόνο ισχύος της εγγύησης, ι) την ανάληψη υποχρέωσης από τον εκδότη της εγγύησης να καταβάλει το ποσό της εγγύησης ολικά ή μερικά εντός πέντε (5) ημερών μετά από απλή έγγραφη ειδοποίηση εκείνου προς τον οποίο απευθύνεται και ια) στην περίπτωση των εγγυήσεων καλής εκτέλεσης και προκαταβολής, τον αριθμό και τον τίτλο της σχετικής σύμβασης.

Η αναθέτουσα αρχή επικοινωνεί με τους εκδότες των εγγυητικών επιστολών προκειμένου να διαπιστώσει την εγκυρότητά τους.

2.2 Δικαίωμα Συμμετοχής - Κριτήρια Ποιοτικής Επιλογής

2.2.1 Δικαίωμα συμμετοχής

1. Δικαίωμα συμμετοχής στη διαδικασία σύναψης της παρούσας σύμβασης έχουν φυσικά ή νομικά πρόσωπα και, σε περίπτωση ενώσεων οικονομικών φορέων, τα μέλη αυτών, που είναι εγκατεστημένα σε:

α) κράτος-μέλος της Ένωσης,

β) κράτος-μέλος του Ευρωπαϊκού Οικονομικού Χώρου (Ε.Ο.Χ.),

γ) τρίτες χώρες που έχουν υπογράψει και κυρώσει τη ΣΔΣ, στο βαθμό που η υπό ανάθεση δημόσια σύμβαση καλύπτεται από τα Παραρτήματα 1, 2, 4 και 5 και τις γενικές σημειώσεις του σχετικού με την Ένωση Προσαρτήματος Ι της ως άνω Συμφωνίας, καθώς και

δ) σε τρίτες χώρες που δεν εμπíπτουν στην περίπτωση γ' της παρούσας παραγράφου και έχουν συνάψει διμερείς ή πολυμερείς συμφωνίες με την Ένωση σε θέματα διαδικασιών ανάθεσης δημοσίων συμβάσεων.

2. Οι ενώσεις οικονομικών φορέων, συμπεριλαμβανομένων και των προσωρινών συμπράξεων, δεν απαιτείται να περιβληθούν συγκεκριμένη νομική μορφή για την υποβολή προσφοράς.

3. Στις περιπτώσεις υποβολής προσφοράς από ένωση οικονομικών φορέων, όλα τα μέλη της ευθύνονται έναντι της αναθέτουσας αρχής αλληλέγγυα και εις ολόκληρον.

2.2.2 Εγγύηση συμμετοχής

2.2.2.1. Για την έγκυρη συμμετοχή στη διαδικασία σύναψης της παρούσας σύμβασης, κατατίθεται από τους συμμετέχοντες οικονομικούς φορείς (προσφέροντες), εγγυητική επιστολή συμμετοχής, ποσού τετρακοσίων ογδόντα τριών ευρώ και εβδομήντα οκτώ λεπτών (483,87 €).

Στην περίπτωση ένωσης οικονομικών φορέων, η εγγύηση συμμετοχής περιλαμβάνει και τον όρο ότι η εγγύηση καλύπτει τις υποχρεώσεις όλων των οικονομικών φορέων που συμμετέχουν στην ένωση.

Η εγγύηση συμμετοχής πρέπει να ισχύει τουλάχιστον για τριάντα (30) ημέρες μετά τη λήξη του χρόνου ισχύος της προσφοράς του άρθρου 2.4.5 της παρούσας, ήτοι μέχρι 19 Σεπτεμβρίου 2020, άλλως η προσφορά απορρίπτεται. Η αναθέτουσα αρχή μπορεί, πριν τη λήξη της προσφοράς, να ζητά από τον προσφέροντα να παρατείνει, πριν τη λήξη τους, τη διάρκεια ισχύος της προσφοράς και της εγγύησης συμμετοχής.

2.2.2.2. Η εγγύηση συμμετοχής επιστρέφεται στον ανάδοχο με την προσκόμιση της εγγύησης καλής εκτέλεσης.

Η εγγύηση συμμετοχής επιστρέφεται στους λοιπούς προσφέροντες, σύμφωνα με τα ειδικότερα οριζόμενα στο άρθρο 72 του ν. 4412/2016.

2.2.2.3. Η εγγύηση συμμετοχής καταπίπτει, αν ο προσφέρων αποσύρει την προσφορά του κατά τη διάρκεια ισχύος αυτής, παρέχει ψευδή στοιχεία ή πληροφορίες που αναφέρονται στα άρθρα 2.2.3 έως 2.2.5, δεν προσκομίσει εγκαίρως τα προβλεπόμενα από την παρούσα δικαιολογητικά ή δεν προσέλθει εγκαίρως για υπογραφή της σύμβασης.

2.2.3 Λόγοι αποκλεισμού

Αποκλείεται από τη συμμετοχή στην παρούσα διαδικασία σύναψης σύμβασης (διαγωνισμό) οικονομικός φορέας, εφόσον συντρέχει στο πρόσωπό του (εάν πρόκειται για μεμονωμένο φυσικό ή νομικό πρόσωπο) ή σε ένα από τα μέλη του (εάν πρόκειται για ένωση οικονομικών φορέων) ένας ή περισσότεροι από τους ακόλουθους λόγους:

2.2.3.1. Όταν υπάρχει σε βάρος του αμετάκλητη καταδικαστική απόφαση για έναν από τους ακόλουθους λόγους:

α) συμμετοχή σε εγκληματική οργάνωση, όπως αυτή ορίζεται στο άρθρο 2 της απόφασης-πλαίσιο 2008/841/ΔΕΥ του Συμβουλίου της 24ης Οκτωβρίου 2008, για την καταπολέμηση του οργανωμένου εγκλήματος (ΕΕ L 300 της 11.11.2008 σ.42),

β) δωροδοκία, όπως ορίζεται στο άρθρο 3 της σύμβασης περί της καταπολέμησης της διαφθοράς στην οποία ενέχονται υπάλληλοι των Ευρωπαϊκών Κοινοτήτων ή των κρατών-μελών της Ένωσης (ΕΕ C 195 της 25.6.1997, σ. 1) και στην παράγραφο 1 του άρθρου 2 της απόφασης-πλαίσιο 2003/568/ΔΕΥ του Συμβουλίου της 22ας Ιουλίου 2003, για την καταπολέμηση της δωροδοκίας στον ιδιωτικό τομέα (ΕΕ L 192 της 31.7.2003, σ. 54), καθώς και όπως ορίζεται στην κείμενη νομοθεσία ή στο εθνικό δίκαιο του οικονομικού φορέα,

γ) απάτη, κατά την έννοια του άρθρου 1 της σύμβασης σχετικά με την προστασία των οικονομικών συμφερόντων των Ευρωπαϊκών Κοινοτήτων (ΕΕ C 316 της 27.11.1995, σ. 48), η οποία κυρώθηκε με το ν. 2803/2000 (Α' 48),

δ) τρομοκρατικά εγκλήματα ή εγκλήματα συνδεόμενα με τρομοκρατικές δραστηριότητες, όπως ορίζονται, αντιστοίχως, στα άρθρα 1 και 3 της απόφασης-πλαίσιο 2002/475/ΔΕΥ του Συμβουλίου της 13ης Ιουνίου

2002, για την καταπολέμηση της τρομοκρατίας (ΕΕ L 164 της 22.6.2002, σ. 3) ή ηθική αυτοουργία ή συνέργεια ή απόπειρα διάπραξης εγκλήματος, όπως ορίζονται στο άρθρο 4 αυτής,

ε) νομιμοποίηση εσόδων από παράνομες δραστηριότητες ή χρηματοδότηση της τρομοκρατίας, όπως αυτές ορίζονται στο άρθρο 1 της Οδηγίας 2005/60/ΕΚ του Ευρωπαϊκού Κοινοβουλίου και του Συμβουλίου της 26ης Οκτωβρίου 2005, σχετικά με την πρόληψη της χρησιμοποίησης του χρηματοπιστωτικού συστήματος για τη νομιμοποίηση εσόδων από παράνομες δραστηριότητες και τη χρηματοδότηση της τρομοκρατίας (ΕΕ L 309 της 25.11.2005, σ. 15), η οποία ενσωματώθηκε στην εθνική νομοθεσία με το ν. 3691/2008 (Α' 166),

στ) παιδική εργασία και άλλες μορφές εμπορίας ανθρώπων, όπως ορίζονται στο άρθρο 2 της Οδηγίας 2011/36/ΕΕ του Ευρωπαϊκού Κοινοβουλίου και του Συμβουλίου της 5ης Απριλίου 2011, για την πρόληψη και την καταπολέμηση της εμπορίας ανθρώπων και για την προστασία των θυμάτων της, καθώς και για την αντικατάσταση της απόφασης-πλαίσιο 2002/629/ΔΕΥ του Συμβουλίου (ΕΕ L 101 της 15.4.2011, σ. 1), η οποία ενσωματώθηκε στην εθνική νομοθεσία με το ν. 4198/2013 (Α' 215).

Ο οικονομικός φορέας αποκλείεται, επίσης, όταν το πρόσωπο εις βάρος του οποίου εκδόθηκε αμετάκλητη καταδικαστική απόφαση είναι μέλος του διοικητικού, διευθυντικού ή εποπτικού οργάνου του ή έχει εξουσία εκπροσώπησης, λήψης αποφάσεων ή ελέγχου σε αυτό.

Στις περιπτώσεις εταιρειών περιορισμένης ευθύνης (Ε.Π.Ε.) και προσωπικών εταιρειών (Ο.Ε. και Ε.Ε.) και ΙΚΕ ιδιωτικών κεφαλαιουχικών εταιρειών (ΙΚΕ), η υποχρέωση του προηγούμενου εδαφίου αφορά κατ' ελάχιστον στους διαχειριστές.

Στις περιπτώσεις ανωνύμων εταιρειών (Α.Ε.), η υποχρέωση του προηγούμενου εδαφίου αφορά κατ' ελάχιστον στον Διευθύνοντα Σύμβουλο, καθώς και σε όλα τα μέλη του Διοικητικού Συμβουλίου.

Στις περιπτώσεις Συνεταιρισμών, η υποχρέωση του προηγούμενου εδαφίου αφορά στα μέλη του Διοικητικού Συμβουλίου.

Σε όλες τις υπόλοιπες περιπτώσεις νομικών προσώπων, η υποχρέωση των προηγούμενων εδαφίων αφορά στους νόμιμους εκπροσώπους τους.

Εάν στις ως άνω περιπτώσεις (α) έως (στ) η κατά τα ανωτέρω, περίοδος αποκλεισμού δεν έχει καθοριστεί με αμετάκλητη απόφαση, αυτή ανέρχεται σε πέντε (5) έτη από την ημερομηνία της καταδίκης με αμετάκλητη απόφαση.

2.2.3.2. Στις ακόλουθες περιπτώσεις :

α) όταν ο οικονομικός φορέας έχει αθετήσει τις υποχρεώσεις του όσον αφορά στην καταβολή φόρων ή εισφορών κοινωνικής ασφάλισης και αυτό έχει διαπιστωθεί από δικαστική ή διοικητική απόφαση με αμετάκλητη και δεσμευτική ισχύ, σύμφωνα με διατάξεις της χώρας όπου είναι εγκατεστημένος ή την εθνική νομοθεσία ή/και

β) όταν η αναθέτουσα αρχή μπορεί να αποδείξει με τα κατάλληλα μέσα ότι ο οικονομικός φορέας έχει αθετήσει τις υποχρεώσεις του όσον αφορά την καταβολή φόρων ή εισφορών κοινωνικής ασφάλισης.

Αν ο οικονομικός φορέας είναι Έλληνας πολίτης ή έχει την εγκατάστασή του στην Ελλάδα, οι υποχρεώσεις του που αφορούν τις εισφορές κοινωνικής ασφάλισης καλύπτουν τόσο την κύρια όσο και την επικουρική ασφάλιση.

Δεν αποκλείεται ο οικονομικός φορέας, όταν έχει εκπληρώσει τις υποχρεώσεις του είτε καταβάλλοντας τους φόρους ή τις εισφορές κοινωνικής ασφάλισης που οφείλει, συμπεριλαμβανομένων, κατά περίπτωση, των δεδουλευμένων τόκων ή των προστίμων είτε υπαγόμενος σε δεσμευτικό διακανονισμό για την καταβολή τους.

ή/και

γ) η Αναθέτουσα Αρχή γνωρίζει ή μπορεί να αποδείξει με τα κατάλληλα μέσα ότι έχουν επιβληθεί σε βάρος του οικονομικού φορέα, μέσα σε χρονικό διάστημα δύο (2) ετών πριν από την ημερομηνία λήξης της προθεσμίας υποβολής προσφοράς: αα) τρεις (3) πράξεις επιβολής προστίμου από τα αρμόδια ελεγκτικά όργανα του Σώματος Επιθεώρησης Εργασίας για παραβάσεις της εργατικής νομοθεσίας που

χαρακτηρίζονται, σύμφωνα με την υπουργική απόφαση 2063/Δ1632/2011 (Β' 266), όπως εκάστοτε ισχύει, ως «υψηλής» ή «πολύ υψηλής» σοβαρότητας, οι οποίες προκύπτουν αθροιστικά από τρεις (3) διενεργηθέντες ελέγχους, ή ββ) δύο (2) πράξεις επιβολής προστίμου από τα αρμόδια ελεγκτικά όργανα του Σώματος Επιθεώρησης Εργασίας για παραβάσεις της εργατικής νομοθεσίας που αφορούν την αδήλωτη εργασία, οι οποίες προκύπτουν αθροιστικά από δύο (2) διενεργηθέντες ελέγχους. Οι υπό αα' και ββ' κυρώσεις πρέπει να έχουν αποκτήσει αμετάκλητη και δεσμευτική ισχύ.

2.2.3.3. Αποκλείεται από τη συμμετοχή στη διαδικασία σύναψης της παρούσας σύμβασης, οικονομικός φορέας σε οποιαδήποτε από τις ακόλουθες καταστάσεις:

(α) εάν έχει αθετήσει τις υποχρεώσεις που προβλέπονται στην παρ. 2 του άρθρου 18 του ν. 4412/2016,

(β) εάν τελεί υπό πτώχευση ή έχει υπαχθεί σε διαδικασία εξυγίανσης ή ειδικής **εκκαθάρισης** ή τελεί υπό αναγκαστική διαχείριση από εκκαθαριστή ή από το δικαστήριο ή έχει υπαχθεί σε διαδικασία πτωχευτικού συμβιβασμού ή έχει αναστείλει τις επιχειρηματικές του δραστηριότητες ή εάν βρίσκεται σε οποιαδήποτε ανάλογη κατάσταση προκύπτουσα από παρόμοια διαδικασία, προβλεπόμενη σε εθνικές διατάξεις νόμου. Η αναθέτουσα αρχή μπορεί να μην αποκλείει έναν οικονομικό φορέα ο οποίος βρίσκεται σε μία εκ των καταστάσεων που αναφέρονται στην περίπτωση αυτή, υπό την προϋπόθεση ότι αποδεικνύει ότι ο εν λόγω φορέας είναι σε θέση να εκτελέσει τη σύμβαση, λαμβάνοντας υπόψη τις ισχύουσες διατάξεις και τα μέτρα για τη συνέχιση της επιχειρηματικής του λειτουργίας,

(γ) υπάρχουν επαρκώς εύλογες ενδείξεις που οδηγούν στο συμπέρασμα ότι ο οικονομικός φορέας συνήψε συμφωνίες με άλλους οικονομικούς φορείς με στόχο τη στρέβλωση του ανταγωνισμού,

δ) εάν μία κατάσταση σύγκρουσης συμφερόντων κατά την έννοια του άρθρου 24 του ν. 4412/2016 δεν μπορεί να θεραπευθεί αποτελεσματικά με άλλα, λιγότερο παρεμβατικά, μέσα,

(ε) εάν έχει επιδείξει σοβαρή ή επαναλαμβανόμενη πλημμέλεια κατά την εκτέλεση ουσιώδους απαίτησης στο πλαίσιο προηγούμενης δημόσιας σύμβασης, προηγούμενης σύμβασης με αναθέτοντα φορέα ή προηγούμενης σύμβασης παραχώρησης που είχε ως αποτέλεσμα την πρόωρη καταγγελία της προηγούμενης σύμβασης, αποζημιώσεις ή άλλες παρόμοιες κυρώσεις,

(στ) εάν έχει κριθεί ένοχος σοβαρών ψευδών δηλώσεων κατά την παροχή των πληροφοριών που απαιτούνται για την εξακρίβωση της απουσίας των λόγων αποκλεισμού ή την πλήρωση των κριτηρίων επιλογής, έχει αποκρύψει τις πληροφορίες αυτές ή δεν είναι σε θέση να προσκομίσει τα δικαιολογητικά που απαιτούνται κατ' εφαρμογή του άρθρου 3.2 της παρούσας,

(ζ) εάν η αναθέτουσα αρχή μπορεί να αποδείξει, με κατάλληλα μέσα ότι έχει διαπράξει σοβαρό επαγγελματικό παράπτωμα, το οποίο θέτει εν αμφιβόλω την ακεραιότητά του.

Εάν στις ως άνω περιπτώσεις (α) έως (ζ) η περίοδος αποκλεισμού δεν έχει καθοριστεί με αμετάκλητη απόφαση, αυτή ανέρχεται σε τρία (3) έτη από την ημερομηνία του σχετικού γεγονότος.

2.2.3.4. Ο οικονομικός φορέας αποκλείεται σε οποιοδήποτε χρονικό σημείο κατά τη διάρκεια της διαδικασίας σύναψης της παρούσας σύμβασης, όταν αποδεικνύεται ότι βρίσκεται, λόγω πράξεων ή παραλείψεων του, είτε πριν είτε κατά τη διαδικασία, σε μία από τις ως άνω περιπτώσεις

2.2.3.5. Ο οικονομικός φορέας που εμπίπτει σε μια από τις καταστάσεις που αναφέρονται στις παραγράφους 2.2.3.1 και 2.2.3.2. γ) μπορεί να προσκομίζει στοιχεία προκειμένου να αποδείξει ότι τα μέτρα που έλαβε επαρκούν για να αποδείξουν την αξιοπιστία του, παρότι συντρέχει ο σχετικός λόγος αποκλεισμού (αυτοκάθαρση). Εάν τα στοιχεία κριθούν επαρκή, ο εν λόγω οικονομικός φορέας δεν αποκλείεται από τη διαδικασία σύναψης σύμβασης. Τα μέτρα που λαμβάνονται από τους οικονομικούς φορείς αξιολογούνται σε συνάρτηση με τη σοβαρότητα και τις ιδιαίτερες περιστάσεις του ποινικού αδικήματος ή του παραπτώματος. Αν τα μέτρα κριθούν ανεπαρκή, γνωστοποιείται στον οικονομικό φορέα το σκεπτικό της απόφασης αυτής. Οικονομικός φορέας που έχει αποκλειστεί, σύμφωνα με τις κείμενες διατάξεις, με αμετάκλητη απόφαση, σε εθνικό επίπεδο, από τη συμμετοχή σε διαδικασίες σύναψης σύμβασης ή ανάθεσης παραχώρησης δεν μπορεί να κάνει χρήση της ανωτέρω δυνατότητας κατά την περίοδο του αποκλεισμού που ορίζεται στην εν λόγω απόφαση.

2.2.3.6. Η απόφαση για την διαπίστωση της επάρκειας ή μη των επανορθωτικών μέτρων κατά την προηγούμενη παράγραφο εκδίδεται σύμφωνα με τα οριζόμενα στις παρ. 8 και 9 του άρθρου 73 του ν. 4412/2016.

2.2.3.7. Οικονομικός φορέας, στον οποίο έχει επιβληθεί, με την κοινή υπουργική απόφαση του άρθρου 74 του ν. 4412/2016, η ποινή του αποκλεισμού αποκλείεται αυτοδίκαια και από την παρούσα διαδικασία σύναψης της σύμβασης.

Κριτήρια Επιλογής

2.2.4 Καταλληλότητα άσκησης επαγγελματικής δραστηριότητας

Οι οικονομικοί φορείς που συμμετέχουν στη διαδικασία σύναψης της παρούσας σύμβασης απαιτείται να ασκούν δραστηριότητα συναφή με το αντικείμενο της σύμβασης.

Οι οικονομικοί φορείς που είναι εγκατεστημένοι σε κράτος μέλος της Ευρωπαϊκής Ένωσης απαιτείται να είναι εγγεγραμμένοι σε ένα από τα επαγγελματικά μητρώα που τηρούνται στο κράτος εγκατάστασής τους ή να ικανοποιούν οποιαδήποτε άλλη απαίτηση ορίζεται στο Παράρτημα XI του Προσαρτήματος Α' του ν. 4412/2016.

Εφόσον οι οικονομικοί φορείς απαιτείται να διαθέτουν ειδική έγκριση ή να είναι μέλη συγκεκριμένου οργανισμού για να μπορούν να παράσχουν τη σχετική υπηρεσία στη χώρα καταγωγής τους, η αναθέτουσα αρχή μπορεί να τους ζητεί να αποδείξουν ότι διαθέτουν την έγκριση αυτή ή ότι είναι μέλη του εν λόγω οργανισμού ή να τους καλέσει να προβούν σε ένορκη δήλωση ενώπιον συμβολαιογράφου σχετικά με την άσκηση του συγκεκριμένου επαγγέλματος.

Στην περίπτωση οικονομικών φορέων εγκατεστημένων σε κράτος μέλους του Ευρωπαϊκού Οικονομικού Χώρου (Ε.Ο.Χ) ή σε τρίτες χώρες που έχουν προσχωρήσει στη ΣΔΣ, ή σε τρίτες χώρες που δεν εμπύπτουν στην προηγούμενη περίπτωση και έχουν συνάψει διμερείς ή πολυμερείς συμφωνίες με την Ένωση σε θέματα διαδικασιών ανάθεσης δημοσίων συμβάσεων, απαιτείται να είναι εγγεγραμμένοι σε αντίστοιχα επαγγελματικά μητρώα.

Οι εγκατεστημένοι στην Ελλάδα οικονομικοί φορείς θα πρέπει να είναι εγγεγραμμένοι στο οικείο επαγγελματικό μητρώο, εφόσον, κατά την κείμενη νομοθεσία, απαιτείται η εγγραφή τους για την υπό ανάθεση υπηρεσία.

2.2.5 Τεχνική και επαγγελματική ικανότητα

Όσον αφορά στην τεχνική και επαγγελματική ικανότητα για την παρούσα διαδικασία σύναψης σύμβασης, οι οικονομικοί φορείς απαιτείται:

α) κατά τη διάρκεια των τελευταίων πέντε ετών να έχουν εκτελέσει τουλάχιστον μία σύμβαση παροχής υπηρεσιών σχετική με το αντικείμενο της παρούσας. Η συνολική διάρκεια των σχετικών με το αντικείμενο της παρούσας διακήρυξης συμβάσεων την τελευταία τριετία θα πρέπει να είναι τουλάχιστον έξι μήνες

β) να διαθέτουν κατάλληλο υλικοτεχνικό εξοπλισμό (δύο οχήματα με δυνατότητα κίνησης εκτός ασφαλτοστρωμένου δρόμου (4x4), δύο τηλεσκόπια για την παρατήρηση των ημερόβιων αρπακτικών πουλιών, δύο ζευγάρια κιάλια, φορητή συσκευή αναπαραγωγής καλεσμάτων με μεγάφωνο, δύο GPS χειρός, δύο φακούς, δύο πυξίδες, πακέτο λογισμικού Office και GIS για την καταχώρηση και επεξεργασία των δεδομένων)

γ) να διαθέτουν ομάδα έργου η οποία θα αποτελείται κατ' ελάχιστο από δύο ειδικούς επιστήμονες ορνιθολόγους, οι οποίοι θα πραγματοποιήσουν τις καταγραφές πεδίου, την αξιολόγηση και διαχείριση των δεδομένων πεδίου και τη σύνταξη της τεχνικής αναφοράς, ο ένας εκ των οποίων θα οριστεί ως υπεύθυνος υλοποίησης του έργου.

Τα απαραίτητα προσόντα των ειδικών επιστημόνων είναι:

- ✓ Πτυχίο τριτοβάθμιας εκπαίδευσης με συναφές αντικείμενο στη Διαχείριση και Προστασία του Φυσικού Περιβάλλοντος ή/και μεταπτυχιακός τίτλος σε θέματα ορνιθοπανίδας ή/και διδακτορικός τίτλος σε θέματα ορνιθοπανίδας

- ✓ Αποδεδειγμένη εμπειρία τουλάχιστον δύο (2) ετών σε καταγραφή ημερόβιων αρπακτικών πουλιών στο πεδίο
- ✓ Κατά τη διάρκεια των τελευταίων πέντε ετών να έχουν εργαστεί σε προγράμματα καταγραφής/παρακολούθησης αρπακτικών πουλιών. Η συνολική διάρκεια της σχετικής με το αντικείμενο της παρούσας διακήρυξης εμπειρίας την τελευταία πενταετία θα πρέπει να είναι τουλάχιστον τέσσερις μήνες και να αφορά υπηρεσίες καταγραφής/παρακολούθησης αρπακτικών πουλιών
- ✓ Δίπλωμα οδήγησης αυτοκινήτου

Επιπλέον, ένα τουλάχιστον μέλος της ομάδας έργου, θα πρέπει να έχει

- ✓ Γνώση χειρισμού πακέτου Office
- ✓ Γνώση χειρισμού Γεωγραφικών Συστημάτων Πληροφοριών και εισαγωγής στοιχείων σε βάσεις δεδομένων
- ✓ Εμπειρία στην αξιολόγηση και διαχείριση δεδομένων πεδίου και στη σύνταξη τεχνικών αναφορών

Σε περίπτωση που κάποιος ειδικός επιστήμονας είναι αλλοδαπός, απαιτείται καλή γνώση της ελληνικής ή της αγγλικής γλώσσας

2.2.6 Προκαταρκτική απόδειξη κατά την υποβολή προσφορών

Προς προκαταρκτική απόδειξη ότι οι προσφέροντες οικονομικοί φορείς: α) δεν βρίσκονται σε μία από τις καταστάσεις της παραγράφου 2.2.3 και β) πληρούν τα σχετικά κριτήρια επιλογής των παραγράφων 2.2.4 και 2.2.5 της παρούσης, προσκομίζουν κατά την υποβολή της προσφοράς τους, ως δικαιολογητικό συμμετοχής, το προβλεπόμενο από το άρθρο 79 παρ. 4 του ν. 4412/2016 Τυποποιημένο Έντυπο Υπεύθυνης Δήλωσης (ΤΕΥΔ) (Β/3698/16-11-2016), σύμφωνα με το επισυναπτόμενο στην παρούσα Παράρτημα II, το οποίο αποτελεί ενημερωμένη υπεύθυνη δήλωση, με τις συνέπειες του ν. 1599/1986.

Το ΤΕΥΔ καταρτίζεται από τις αναθέτουσες αρχές βάσει του τυποποιημένου εντύπου του Παραρτήματος Α της Απόφασης 158/2016 της ΕΑΑΔΗΣΥ και συμπληρώνεται από τους προσφέροντες οικονομικούς φορείς σύμφωνα με τις οδηγίες της Κατευθυντήριας Οδηγίας 15/2016 (ΑΔΑ: ΩΧΟΓΟΞΤΒ-ΑΚΗ).

Το ΤΕΥΔ μπορεί να υπογράφεται έως δέκα (10) ημέρες πριν την καταληκτική ημερομηνία υποβολής των προσφορών.

Σε όλες τις περιπτώσεις, όπου περισσότερα από ένα φυσικά πρόσωπα είναι μέλη του διοικητικού, διευθυντικού ή εποπτικού οργάνου ενός οικονομικού φορέα ή έχουν εξουσία εκπροσώπησης, λήψης αποφάσεων ή ελέγχου σε αυτό, υποβάλλεται ένα Τυποποιημένο Έντυπο Υπεύθυνης Δήλωσης (ΤΕΥΔ), το οποίο είναι δυνατό να φέρει μόνο την υπογραφή του κατά περίπτωση εκπροσώπου του οικονομικού φορέα ως προκαταρκτική απόδειξη των λόγων αποκλεισμού του άρθρου 2.2.3.1 της παρούσας για το σύνολο των φυσικών προσώπων που είναι μέλη του διοικητικού, διευθυντικού ή εποπτικού οργάνου του ή έχουν εξουσία εκπροσώπησης, λήψης αποφάσεων ή ελέγχου σε αυτόν.

Ως εκπρόσωπος του οικονομικού φορέα νοείται ο νόμιμος εκπρόσωπος αυτού, όπως προκύπτει από το ισχύον καταστατικό ή το πρακτικό εκπροσώπησης του κατά το χρόνο υποβολής της προσφοράς ή το αρμοδίως εξουσιοδοτημένο φυσικό πρόσωπο να εκπροσωπεί τον οικονομικό φορέα για διαδικασίες σύναψης συμβάσεων ή για συγκεκριμένη διαδικασία σύναψης σύμβασης.

Στην περίπτωση υποβολής προσφοράς από ένωση οικονομικών φορέων, το Τυποποιημένο Έντυπο Υπεύθυνης Δήλωσης (ΤΕΥΔ), υποβάλλεται χωριστά από κάθε μέλος της ένωσης.

2.2.7 Αποδεικτικά μέσα

A. Το δικαίωμα συμμετοχής των οικονομικών φορέων και οι όροι και προϋποθέσεις συμμετοχής τους, όπως ορίζονται στις παραγράφους 2.2.1 έως 2.2.5, κρίνονται κατά την υποβολή της προσφοράς, κατά την υποβολή των δικαιολογητικών της παρούσας παραγράφου και κατά τη σύναψη της σύμβασης στις περιπτώσεις του άρθρου 105 παρ. 3 περ. γ του ν. 4412/2016.

Οι οικονομικοί φορείς δεν υποχρεούνται να υποβάλλουν δικαιολογητικά ή άλλα αποδεικτικά στοιχεία, αν και στο μέτρο που η αναθέτουσα αρχή έχει τη δυνατότητα να λαμβάνει τα πιστοποιητικά ή τις συναφείς πληροφορίες απευθείας μέσω πρόσβασης σε εθνική βάση δεδομένων σε οποιοδήποτε κράτος - μέλος της Ένωσης, η οποία διατίθεται δωρεάν, όπως εθνικό μητρώο συμβάσεων, εικονικό φάκελο επιχείρησης, ηλεκτρονικό σύστημα αποθήκευσης εγγράφων ή σύστημα προεπιλογής. Η δήλωση για την πρόσβαση σε εθνική βάση δεδομένων εμπεριέχεται στο Τυποποιημένο Έντυπο Υπεύθυνης Δήλωσης (ΤΕΥΔ) του άρθρου 79 παρ. 4 ν. 4412/2016.

Οι οικονομικοί φορείς δεν υποχρεούνται να υποβάλουν δικαιολογητικά, όταν η αναθέτουσα αρχή που έχει αναθέσει τη σύμβαση διαθέτει ήδη τα ως άνω δικαιολογητικά και αυτά εξακολουθούν να ισχύουν.

Όλα τα αποδεικτικά έγγραφα των παραγράφων Β1 έως Β8 της παρούσας υποβάλλονται, σύμφωνα με τις διατάξεις του ν. 4250/2014 (Α' 94). Ειδικά τα αποδεικτικά, τα οποία αποτελούν ιδιωτικά έγγραφα, μπορεί να γίνονται αποδεκτά και σε απλή φωτοτυπία, εφόσον συνυποβάλλεται υπεύθυνη δήλωση στην οποία βεβαιώνεται η ακρίβειά τους .

Επισημαίνεται ότι γίνονται αποδεκτές:

- οι ένορκες βεβαιώσεις που αναφέρονται στην παρούσα Διακήρυξη, εφόσον έχουν συνταχθεί έως τρεις (3) μήνες πριν από την υποβολή τους,
- οι υπεύθυνες δηλώσεις, εφόσον έχουν συνταχθεί μετά την κοινοποίηση της πρόσκλησης για την υποβολή των δικαιολογητικών. Σημειώνεται ότι δεν απαιτείται θεώρηση του γνησίου της υπογραφής τους.

Β. 1. Για την απόδειξη της μη συνδρομής των λόγων αποκλεισμού της παραγράφου 2.2.3 οι προσφέροντες οικονομικοί φορείς προσκομίζουν αντίστοιχα τα παρακάτω δικαιολογητικά:

α) για την παράγραφο 2.2.3.1 απόσπασμα του σχετικού μητρώου, όπως του ποινικού μητρώου ή, ελλείψει αυτού, ισοδύναμο έγγραφο που εκδίδεται από αρμόδια δικαστική ή διοικητική αρχή του κράτους-μέλους ή της χώρας καταγωγής ή της χώρας όπου είναι εγκατεστημένος ο οικονομικός φορέας, από το οποίο προκύπτει ότι πληρούνται αυτές οι απαιτήσεις που να έχει εκδοθεί έως τρεις (3) μήνες πριν από την υποβολή του. Η υποχρέωση προσκόμισης του ως άνω αποσπάσματος αφορά και στα μέλη του διοικητικού, διευθυντικού ή εποπτικού οργάνου του εν λόγω οικονομικού φορέα ή στα πρόσωπα που έχουν εξουσία εκπροσώπησης, λήψης αποφάσεων ή ελέγχου σε αυτό κατά τα ειδικότερα αναφερόμενα στην ως άνω παράγραφο 2.2.3.1,

β) για τις παραγράφους 2.2.3.2 και 2.2.3.3 περίπτωση β' πιστοποιητικό που εκδίδεται από την αρμόδια αρχή του οικείου κράτους - μέλους ή χώρας το οποίο πρέπει να είναι εν ισχύ κατά τον χρόνο υποβολής του, άλλως, στην περίπτωση που δεν αναφέρεται σε αυτό χρόνος ισχύος, πρέπει να έχει εκδοθεί έως τρεις (3) μήνες πριν από την υποβολή του

Ειδικά για τις περιπτώσεις της παραγράφου 2.2.3.2 α., πέραν του ως άνω πιστοποιητικού, υποβάλλεται υπεύθυνη δήλωση του προσφέροντος ότι δεν έχει εκδοθεί δικαστική ή διοικητική απόφαση με αμετάκλητη και δεσμευτική ισχύ για την αθέτηση των υποχρεώσεών του όσον αφορά στην καταβολή φόρων ή εισφορών κοινωνικής ασφάλισης.

Για τους οικονομικούς φορείς που είναι εγκατεστημένοι στην Ελλάδα, τα πιστοποιητικά ότι δεν τελούν υπό πτώχευση, πτωχευτικό συμβιβασμό ή υπό αναγκαστική διαχείριση ή ότι δεν έχουν υπαχθεί σε διαδικασία εξυγίανσης, εκδίδονται από το αρμόδιο πρωτοδικείο της έδρας του οικονομικού φορέα. Το πιστοποιητικό ότι το νομικό πρόσωπο δεν έχει τεθεί υπό εκκαθάριση με δικαστική απόφαση εκδίδεται από το οικείο Πρωτοδικείο της έδρας του οικονομικού φορέα, το δε πιστοποιητικό ότι δεν έχει τεθεί υπό εκκαθάριση με απόφαση των εταίρων εκδίδεται από το Γ.Ε.Μ.Η., σύμφωνα με τις κείμενες διατάξεις, ως κάθε φορά ισχύουν. Τα φυσικά πρόσωπα (ατομικές επιχειρήσεις) δεν προσκομίζουν πιστοποιητικό περί μη θέσεως σε εκκαθάριση.

Η μη αναστολή των επιχειρηματικών δραστηριοτήτων του οικονομικού φορέα, για τους εγκατεστημένους στην Ελλάδα οικονομικούς φορείς αποδεικνύεται μέσω της ηλεκτρονικής πλατφόρμας της Ανεξάρτητης Αρχής Δημοσίων Εσόδων

γ) Για τις περιπτώσεις του άρθρου 2.2.3.2γ της παρούσας, πιστοποιητικό από τη Διεύθυνση Προγραμματισμού και Συντονισμού της Επιθεώρησης Εργασιακών Σχέσεων που να έχει εκδοθεί έως τρεις (3) μήνες πριν από την υποβολή του, από το οποίο να προκύπτουν οι πράξεις επιβολής προστίμου που έχουν εκδοθεί σε βάρος του οικονομικού φορέα σε χρονικό διάστημα δύο (2) ετών πριν από την ημερομηνία λήξης της προθεσμίας υποβολής προσφοράς.

Μέχρι να καταστεί εφικτή η έκδοση του ανωτέρω πιστοποιητικού, αυτό αντικαθίσταται από υπεύθυνη δήλωση του οικονομικού φορέα, χωρίς να απαιτείται επίσημη δήλωση του ΣΕΠΕ σχετικά με την έκδοση του πιστοποιητικού.

Αν το κράτος-μέλος ή η εν λόγω χώρα δεν εκδίδει τέτοιου είδους έγγραφα ή πιστοποιητικά ή όπου τα έγγραφα ή τα πιστοποιητικά αυτά δεν καλύπτουν όλες τις περιπτώσεις που αναφέρονται στις παραγράφους 2.2.3.1 και 2.2.3.2 περ. α' και β', καθώς και στην περ. β' της παραγράφου 2.2.3.3, τα έγγραφα ή τα πιστοποιητικά μπορεί να αντικαθίστανται από ένορκη βεβαίωση ή, στα κράτη - μέλη ή στις χώρες όπου δεν προβλέπεται ένορκη βεβαίωση, από υπεύθυνη δήλωση του ενδιαφερομένου ενώπιον αρμόδιας δικαστικής ή διοικητικής αρχής, συμβολαιογράφου ή αρμόδιου επαγγελματικού ή εμπορικού οργανισμού του κράτους - μέλους ή της χώρας καταγωγής ή της χώρας όπου είναι εγκατεστημένος ο οικονομικός φορέας.

Οι αρμόδιες δημόσιες αρχές παρέχουν, όπου κρίνεται αναγκαίο, επίσημη δήλωση στην οποία αναφέρεται ότι δεν εκδίδονται τα έγγραφα ή τα πιστοποιητικά της παρούσας παραγράφου ή ότι τα έγγραφα αυτά δεν καλύπτουν όλες τις περιπτώσεις που αναφέρονται στις παραγράφους 2.2.3.1 και 2.2.3.2 περ. α' και β', καθώς και στην περ. β' της παραγράφου 2.2.3.3. Οι επίσημες δηλώσεις καθίστανται διαθέσιμες μέσω του επιγραμμικού αποθετηρίου πιστοποιητικών (e-Certis) του άρθρου 81 του ν. 4412/2016.

δ) για την παράγραφο 2.2.3.7. υπεύθυνη δήλωση του προσφέροντος οικονομικού φορέα ότι δεν έχει εκδοθεί σε βάρος του απόφαση αποκλεισμού, σύμφωνα με το άρθρο 74 του ν. 4412/2016.

Β. 2. Για την απόδειξη της απαίτησης του άρθρου 2.2.4. (απόδειξη καταλληλότητας για την άσκηση επαγγελματικής δραστηριότητας) προσκομίζουν πιστοποιητικό/βεβαίωση του οικείου επαγγελματικού ή εμπορικού μητρώου του κράτους εγκατάστασης. Οι οικονομικοί φορείς που είναι εγκατεστημένοι σε κράτος μέλος της Ευρωπαϊκής Ένωσης προσκομίζουν πιστοποιητικό/βεβαίωση του αντίστοιχου επαγγελματικού ή εμπορικού μητρώου του Παραρτήματος XI του Προσαρτήματος Α' του ν. 4412/2016, με το οποίο πιστοποιείται αφενός η εγγραφή τους σε αυτό και αφετέρου το ειδικό επάγγελμά τους. Στην περίπτωση που χώρα δεν τηρεί τέτοιο μητρώο, το έγγραφο ή το πιστοποιητικό μπορεί να αντικαθίσταται από ένορκη βεβαίωση ή, στα κράτη - μέλη ή στις χώρες όπου δεν προβλέπεται ένορκη βεβαίωση, από υπεύθυνη δήλωση του ενδιαφερομένου ενώπιον αρμόδιας δικαστικής ή διοικητικής αρχής, συμβολαιογράφου ή αρμόδιου επαγγελματικού ή εμπορικού οργανισμού της χώρας καταγωγής ή της χώρας όπου είναι εγκατεστημένος ο οικονομικός φορέας ότι δεν τηρείται τέτοιο μητρώο και ότι ασκεί τη δραστηριότητα που απαιτείται για την εκτέλεση του αντικειμένου της υπό ανάθεση σύμβασης.

Οι εγκατεστημένοι στην Ελλάδα οικονομικοί φορείς προσκομίζουν βεβαίωση εγγραφής στο οικείο επαγγελματικό μητρώο.

Επισημαίνεται ότι, τα δικαιολογητικά που αφορούν στην απόδειξη της απαίτησης του άρθρου 2.2.4 (απόδειξη καταλληλότητας για την άσκηση επαγγελματικής δραστηριότητας) γίνονται αποδεκτά, εφόσον έχουν εκδοθεί έως τριάντα (30) εργάσιμες ημέρες πριν από την υποβολή τους, εκτός αν, σύμφωνα με τις ειδικότερες διατάξεις αυτών, φέρουν συγκεκριμένο χρόνο ισχύος.

- οικονομικές καταστάσεις ή αποσπάσματα οικονομικών καταστάσεων, στην περίπτωση που η δημοσίευση των οικονομικών καταστάσεων απαιτείται από τη νομοθεσία της χώρας όπου είναι εγκατεστημένος ο οικονομικός φορέας·
- δήλωση περί του ολικού ύψους του κύκλου εργασιών για τις τρεις τελευταίες οικονομικές χρήσεις κατ' ανώτατο όριο, συναρτήσει της ημερομηνίας σύστασης του οικονομικού φορέα ή έναρξης των δραστηριοτήτων του, εφόσον είναι διαθέσιμες οι πληροφορίες για τον εν λόγω κύκλο εργασιών.

Εάν ο οικονομικός φορέας, για βάσιμο λόγο, δεν είναι σε θέση να προσκομίσει τα ανωτέρω δικαιολογητικά, μπορεί να αποδεικνύει την οικονομική και χρηματοοικονομική του επάρκεια με οποιοδήποτε άλλο κατάλληλο έγγραφο.

B.3. Για την απόδειξη της τεχνικής ικανότητας της παραγράφου 2.2.5 οι οικονομικοί φορείς προσκομίζουν

- υπογεγραμμένο κατάλογο των κυριότερων έργων που εκτέλεσαν κατά τα πέντε (5) τελευταία έτη, με το περιγραφόμενο στο κεφάλαιο 1.3 της παρούσας διακήρυξης αντικείμενο, με αναφορά στο ποσοστό συμμετοχής στο έργο, την ημερομηνία έναρξης και ολοκλήρωσής του, το οικονομικό του αντικείμενο, τον δημόσιο ή ιδιωτικό παραλήπτη, καθώς και πιστοποιητικό ορθής εκτέλεσης και ολοκλήρωσης αυτών
- υπογεγραμμένη βεβαίωση ότι διαθέτουν τον περιγραφόμενο στην παράγραφο 2.2.5 της παρούσας υλικοτεχνικό εξοπλισμό και αναλυτική περιγραφή αυτού
- βιογραφικά, στην Ελληνική γλώσσα, των ατόμων που συνθέτουν την Ομάδα Έργου, σύμφωνα με το υπόδειγμα του Παραρτήματος IV της παρούσης. Τα βιογραφικά θα πρέπει να καλύπτουν τις ελάχιστες απαιτήσεις της Ομάδας Έργου, όπως αυτή περιγράφεται στο κεφάλαιο 2.2.5 της παρούσας διακήρυξης

Η γνώση του ειδικού επιστήμονα στο αντικείμενο των υπηρεσιών αποδεικνύεται είτε βάσει του βασικού τίτλου σπουδών (ειδικότητες του Κλάδου ΠΕ Περιβάλλοντος ή ΠΕ Γεωτεχνικών -όπως αυτές ορίζονται στο ΠΔ 50/2001, ΦΕΚ 39 Α'- ή ΤΕ Δασοπόνων), είτε βάσει μεταπτυχιακού τίτλου σπουδών φοιτήσεως τουλάχιστον ενός (1) ακαδημαϊκού έτους συναφούς με το αντικείμενο των υπηρεσιών που ζητούνται από τη διακήρυξη στην περίπτωση που ο ειδικός επιστήμονας έχει ειδικότητα ΠΕ ή ΤΕ που δεν εμπίπτει στους τρεις προαναφερόμενους κλάδους ειδικότητων.

Η εμπειρία δύναται να αποδειχτεί με την προσκόμιση σχετικών με το αντικείμενο της προκήρυξης συμβάσεων που έχουν υπογράψει οι υποψήφιοι με αναθέτουσες αρχές και με τις αντίστοιχες βεβαιώσεις.

B.4. Για την απόδειξη της νόμιμης εκπροσώπησης, στις περιπτώσεις που ο οικονομικός φορέας είναι νομικό πρόσωπο, και υποχρεούται, κατά την κείμενη νομοθεσία, να δηλώνει την εκπροσώπηση και τις μεταβολές της σε αρμόδια αρχή (πχ ΓΕΜΗ), προσκομίζει σχετικό πιστοποιητικό ισχύουσας εκπροσώπησης, το οποίο πρέπει να έχει εκδοθεί έως τριάντα (30) εργάσιμες ημέρες πριν από την υποβολή του. Στις λοιπές περιπτώσεις τα κατά περίπτωση νομιμοποιητικά έγγραφα σύστασης και νόμιμης εκπροσώπησης (όπως καταστατικά, πιστοποιητικά μεταβολών, αντίστοιχα ΦΕΚ, συγκρότηση Δ.Σ. σε σώμα, σε περίπτωση Α.Ε., κλπ., ανάλογα με τη νομική μορφή του οικονομικού φορέα), συνοδευόμενα από υπεύθυνη δήλωση του νόμιμου εκπροσώπου ότι εξακολουθούν να ισχύουν κατά την υποβολή τους.

Για την απόδειξη της νόμιμης σύστασης και των μεταβολών του νομικού προσώπου, εφόσον αυτή προκύπτει από πιστοποιητικό αρμόδιας αρχής (πχ γενικό πιστοποιητικό του ΓΕΜΗ), αρκεί η υποβολή αυτού, εφόσον έχει εκδοθεί έως τρεις (3) μήνες πριν από την υποβολή του. Στις λοιπές περιπτώσεις τα κατά περίπτωση νομιμοποιητικά έγγραφα νόμιμης σύστασης και μεταβολών (όπως καταστατικά, πιστοποιητικά μεταβολών, αντίστοιχα ΦΕΚ, κλπ., ανάλογα με τη νομική μορφή του οικονομικού φορέα), συνοδευόμενα από υπεύθυνη δήλωση του νόμιμου εκπροσώπου ότι εξακολουθούν να ισχύουν κατά την υποβολή τους.

Οι αλλοδαποί οικονομικοί φορείς προσκομίζουν τα προβλεπόμενα, κατά τη νομοθεσία της χώρας εγκατάστασης, αποδεικτικά έγγραφα, και εφόσον δεν προβλέπονται, υπεύθυνη δήλωση του νόμιμου εκπροσώπου, από την οποία αποδεικνύονται τα ανωτέρω ως προς τη νόμιμη σύσταση, μεταβολές και εκπροσώπηση του οικονομικού φορέα.

Οι ως άνω υπεύθυνες δηλώσεις γίνονται αποδεκτές, εφόσον έχουν συνταχθεί μετά την κοινοποίηση της πρόσκλησης για την υποβολή των δικαιολογητικών.

Από τα ανωτέρω έγγραφα πρέπει να προκύπτουν η νόμιμη σύσταση του οικονομικού φορέα, όλες οι σχετικές τροποποιήσεις των καταστατικών, το/τα πρόσωπο/α που δεσμεύει/ουν νόμιμα την εταιρία κατά την ημερομηνία διενέργειας του διαγωνισμού (νόμιμος εκπρόσωπος, δικαίωμα υπογραφής κλπ.), τυχόν τρίτοι, στους οποίους έχει χορηγηθεί εξουσία εκπροσώπησης, καθώς και η θητεία του/των ή/και των μελών του οργάνου διοίκησης/ νόμιμου εκπροσώπου.

B.5. Οι οικονομικοί φορείς που είναι εγγεγραμμένοι σε επίσημους καταλόγους που προβλέπονται από τις εκάστοτε ισχύουσες εθνικές διατάξεις ή διαθέτουν πιστοποίηση από οργανισμούς πιστοποίησης που συμμορφώνονται με τα ευρωπαϊκά πρότυπα πιστοποίησης, κατά την έννοια του Παραρτήματος VII του Προσαρτήματος Α' του ν. 4412/2016, μπορούν να προσκομίζουν στις αναθέτουσες αρχές πιστοποιητικό

εγγραφής εκδιδόμενο από την αρμόδια αρχή ή το πιστοποιητικό που εκδίδεται από τον αρμόδιο οργανισμό πιστοποίησης.

Στα πιστοποιητικά αυτά αναφέρονται τα δικαιολογητικά βάσει των οποίων έγινε η εγγραφή των εν λόγω οικονομικών φορέων στον επίσημο κατάλογο ή η πιστοποίηση και η κατάταξη στον εν λόγω κατάλογο.

Η πιστοποιούμενη εγγραφή στους επίσημους καταλόγους από τους αρμόδιους οργανισμούς ή το πιστοποιητικό, που εκδίδεται από τον οργανισμό πιστοποίησης, συνιστά τεκμήριο καταλληλότητας όσον αφορά τις απαιτήσεις ποιοτικής επιλογής, τις οποίες καλύπτει ο επίσημος κατάλογος ή το πιστοποιητικό.

Οι οικονομικοί φορείς που είναι εγγεγραμμένοι σε επίσημους καταλόγους απαλλάσσονται από την υποχρέωση υποβολής των δικαιολογητικών που αναφέρονται στο πιστοποιητικό εγγραφής τους.

Β.6. Οι ενώσεις οικονομικών φορέων που υποβάλλουν κοινή προσφορά, υποβάλλουν τα παραπάνω, κατά περίπτωση δικαιολογητικά, για κάθε οικονομικό φορέα που συμμετέχει στην ένωση, σύμφωνα με τα ειδικότερα προβλεπόμενα στο άρθρο 19 παρ. 2 του ν. 4412/2016.

2.3 Κριτήρια Ανάθεσης

2.3.1 Κριτήριο ανάθεσης

Κριτήριο ανάθεσης της Σύμβασης είναι η πλέον συμφέρουσα από οικονομική άποψη προσφορά βάσει βέλτιστης σχέσης ποιότητας – τιμής η οποία εκτιμάται βάσει των κάτωθι κριτηρίων:

ΚΡΙΤΗΡΙΟ	ΠΕΡΙΓΡΑΦΗ	ΣΥΝΤΕΛΕΣΤΗΣ ΒΑΡΥΤΗΤΑΣ (σ)
ΟΜΑΔΑ Α - ΜΕΘΟΔΟΛΟΓΙΑ ΠΡΟΣΕΓΓΙΣΗΣ & ΥΛΟΠΟΙΗΣΗΣ ΤΟΥ ΕΡΓΟΥ		
K1	Κατανόηση των απαιτήσεων του έργου και κατάλληλη περιγραφή και ανάλυση του έργου σε επιμέρους δραστηριότητες	15%
K2	Ανάπτυξη κατάλληλου τρόπου προσέγγισης και αποτελεσματικής μεθοδολογίας υλοποίησης του έργου	20%
K3	Διάθεση κατάλληλου υλικοτεχνικού εξοπλισμού	5%
ΑΘΡΟΙΣΜΑ ΣΥΝΤΕΛΕΣΤΩΝ ΒΑΡΥΤΗΤΑΣ ΟΜΑΔΑΣ Α		40%
ΟΜΑΔΑ Β - ΟΡΓΑΝΩΣΗ-ΔΙΟΙΚΗΣΗ ΟΜΑΔΑΣ ΕΡΓΟΥ		
K4	Δομή και σύνθεση οργανωτικού σχήματος	35%
K5	Οργάνωση / ροή του έργου	25%
ΑΘΡΟΙΣΜΑ ΣΥΝΤΕΛΕΣΤΩΝ ΒΑΡΥΤΗΤΑΣ ΟΜΑΔΑΣ Β		60%
ΑΘΡΟΙΣΜΑ ΣΥΝΟΛΟΥ ΣΥΝΤΕΛΕΣΤΩΝ ΒΑΡΥΤΗΤΑΣ ΤΕΧΝΙΚΗΣ ΠΡΟΣΦΟΡΑΣ		100%

2.3.2 Βαθμολόγηση και κατάταξη προσφορών

Η βαθμολόγηση κάθε κριτηρίου αξιολόγησης κυμαίνεται από 100 βαθμούς στην περίπτωση που ικανοποιούνται ακριβώς όλοι οι όροι των τεχνικών προδιαγραφών, αυξάνεται δε μέχρι τους 120 βαθμούς όταν υπερκαλύπτονται οι απαιτήσεις του συγκεκριμένου κριτηρίου

Κάθε κριτήριο αξιολόγησης βαθμολογείται αυτόνομα με βάση τα στοιχεία της προσφοράς.

Η σταθμισμένη βαθμολογία του κάθε κριτηρίου θα προκύπτει από το γινόμενο του επιμέρους συντελεστή βαρύτητας επί τη βαθμολογία του, η δε συνολική βαθμολογία της προσφοράς θα προκύπτει από το άθροισμα των σταθμισμένων βαθμολογιών όλων των κριτηρίων.

Η συνολική βαθμολογία της τεχνικής προσφοράς υπολογίζεται με βάση τον παρακάτω τύπο :

$$\Sigma \Pi = \sigma_1 * K_1 + \sigma_2 * K_2 + \dots + \sigma_n * K_n$$

Κριτήρια με βαθμολογία μικρότερη από 100 βαθμούς (ήτοι που δεν καλύπτουν/παρουσιάζουν αποκλίσεις από τις τεχνικές προδιαγραφές της παρούσας) επιφέρουν την απόρριψη της προσφοράς.

Πλέον συμφέρουσα από οικονομική άποψη προσφορά είναι εκείνη που παρουσιάζει τον μικρότερο λόγο της προσφερθείσας τιμής προς τη συνολική βαθμολογία της τεχνικής προσφοράς (ήτοι αυτή στην οποία το Λ είναι ο μικρότερος αριθμός), σύμφωνα με τον τύπο που ακολουθεί.

$$\Lambda = \frac{\text{Προσφερθείσα τιμή}}{\text{Συνολική βαθμολογία τεχνικής προσφοράς (U)}}$$

2.4 Κατάρτιση - Περιεχόμενο Προσφορών

2.4.1 Γενικοί όροι υποβολής προσφορών

Οι προσφορές υποβάλλονται με βάση τις απαιτήσεις που ορίζονται στα Παραρτήματα I και III της διακήρυξης, για όλες τις περιγραφόμενες υπηρεσίες.

Δεν επιτρέπονται εναλλακτικές προσφορές.

Η ένωση οικονομικών φορέων υποβάλλει κοινή προσφορά, η οποία υπογράφεται υποχρεωτικά είτε από όλους τους οικονομικούς φορείς που αποτελούν την ένωση, είτε από εκπρόσωπό τους νομίμως εξουσιοδοτημένο. Στην προσφορά, απαραίτητως πρέπει να προσδιορίζεται η έκταση και το είδος της συμμετοχής του (συμπεριλαμβανομένης της κατανομής αμοιβής μεταξύ τους) κάθε μέλους της ένωσης, καθώς και ο εκπρόσωπος/συντονιστής αυτής.

2.4.2 Χρόνος και Τρόπος υποβολής προσφορών

Οι φάκελοι των προσφορών υποβάλλονται μέσα στην προθεσμία του άρθρου 1.5, είτε

(α) με κατάθεσή τους στο πρωτόκολλο της αναθέτουσας αρχής, στις εγκαταστάσεις της αναθέτουσας αρχής, (Δαδιά Έβρου, Τ.Κ. 68400) είτε

(β) με αποστολή, επί αποδείξει, προς την αναθέτουσα αρχή, (Δαδιά Έβρου, Τ.Κ. 68400).

Σε περίπτωση ταχυδρομικής αποστολής ή κατάθεσης στο πρωτόκολλο, οι φάκελοι προσφοράς γίνονται δεκτοί εφόσον έχουν πρωτοκολληθεί στο πρωτόκολλο της αναθέτουσας αρχής που διεξάγει τον διαγωνισμό, το αργότερο μέχρι την ημερομηνία και ώρα του διαγωνισμού, όπως ορίζονται στο άρθρο 1.5 της παρούσας. Η αναθέτουσα αρχή δεν φέρει ευθύνη για τυχόν ελλείψεις του περιεχομένου των προσφορών που αποστέλλονται ταχυδρομικά ούτε για καθυστερήσεις στην άφιξή τους. Δεν θα παραληφθούν φάκελοι ή άλλα έγγραφα από οποιοδήποτε ταχυδρομικό κατάστημα, ακόμα κι αν η αναθέτουσα αρχή ειδοποιηθεί εγκαίρως.

Οι προσφορές υποβάλλονται μέσα σε σφραγισμένο φάκελο (κυρίως φάκελος), στον οποίο πρέπει να αναγράφονται ευκρινώς τα ακόλουθα:

Προς την Επιτροπή Ανάθεσης

Προσφορά

του

για τις Υπηρεσίες: « »

με αναθέτουσα αρχή

και ημερομηνία λήξης προθεσμίας υποβολής προσφορών .../.../20.....

Ο κυρίως φάκελος της προσφοράς συνοδεύεται από αίτηση υποβολής προσφοράς στο διαγωνισμό, η οποία αναγράφει το διαγωνισμό στον οποίο αφορά, τα στοιχεία ταυτότητας του προσφέροντος (μεμονωμένου ή ένωσης), δηλαδή επωνυμία (ή ονοματεπώνυμο φυσικού προσώπου), απαραίτητα στοιχεία επικοινωνίας (ταχυδρομική διεύθυνση, αριθμό τηλεφώνου, fax, e-mail).

Εντός του κυρίως φακέλου της προσφοράς περιλαμβάνονται τα ακόλουθα:

- α) ξεχωριστός σφραγισμένος φάκελος, με την ένδειξη «Δικαιολογητικά Συμμετοχής –Τεχνική Προσφορά»,
- (β) έναν (υπο)φάκελο με την ένδειξη «Οικονομική Προσφορά»

Προσφορές που περιέρχονται στην αναθέτουσα αρχή με οποιοδήποτε τρόπο, πριν από την ημερομηνία υποβολής του άρθρου 1.5 της παρούσας, δεν αποσφραγίζονται, αλλά παραδίδονται στην Επιτροπή Ανάθεσης.

Για τυχόν προσφορές που υποβάλλονται εκπρόθεσμα, η Επιτροπή Ανάθεσης σημειώνει στο πρακτικό της την εκπρόθεσμη υποβολή (ακριβή ημερομηνία και ώρα που περιήλθε η προσφορά στην κατοχή της ή που παρελήφθη η συστημένη επιστολή από την αναθέτουσα αρχή ή που κατατέθηκε στο πρωτόκολλο της αναθέτουσα αρχής) και τις απορρίπτει ως μη κανονικές.

Οι προσφορές υπογράφονται και μονογράφονται ανά φύλλο για λογαριασμό του οικονομικού φορέα :

- α) από τον ίδιο τον προσφέροντα (σε περίπτωση φυσικού προσώπου),
- β) το νόμιμο εκπρόσωπο του νομικού προσώπου (σε περίπτωση νομικού προσώπου) και
- γ) σε περίπτωση ένωσης οικονομικών φορέων που υποβάλλει κοινή προσφορά, είτε από όλους τους οικονομικούς φορείς που αποτελούν την ένωση είτε από εκπρόσωπό τους νομίμως εξουσιοδοτημένο.

Στην προσφορά απαιτητήτως πρέπει να προσδιορίζεται η έκταση και το είδος της συμμετοχής του κάθε μέλους της ένωσης (συμπεριλαμβανομένης της κατανομής αμοιβής μεταξύ τους), καθώς και ο εκπρόσωπος/συντονιστής αυτής.

Από τον προσφέροντα σημαίνονται τα στοιχεία εκείνα της προσφοράς του που έχουν εμπιστευτικό χαρακτήρα, σύμφωνα με τα οριζόμενα στο άρθρο 21 του ν. 4412/16. Εφόσον ένας οικονομικός φορέας χαρακτηρίζει πληροφορίες ως εμπιστευτικές, λόγω ύπαρξης τεχνικού ή εμπορικού απορρήτου, στη σχετική δήλωσή του, αναφέρει ρητά όλες τις σχετικές διατάξεις νόμου ή διοικητικές πράξεις που επιβάλλουν την εμπιστευτικότητα της συγκεκριμένης πληροφορίας.

Δεν χαρακτηρίζονται ως εμπιστευτικές πληροφορίες σχετικά με τις τιμές μονάδος, τις προσφερόμενες ποσότητες, την οικονομική προσφορά και τα στοιχεία της τεχνικής προσφοράς που χρησιμοποιούνται για την αξιολόγησή της.

Στις περιπτώσεις που με την προσφορά υποβάλλονται ιδιωτικά έγγραφα, αυτά γίνονται αποδεκτά είτε κατά τα προβλεπόμενα στις διατάξεις του ν. 4250/2014 (Α' 94) είτε και σε απλή φωτοτυπία, εφόσον συνυποβάλλεται υπεύθυνη δήλωση, στην οποία βεβαιώνεται η ακρίβειά τους και η οποία φέρει υπογραφή μετά την έναρξη της διαδικασίας σύναψης σύμβασης (ήτοι μετά την ημερομηνία δημοσίευσης της προκήρυξης της σύμβασης στο ΚΗΜΔΗΣ).

2.4.3 Περιεχόμενα Φακέλου «Δικαιολογητικά Συμμετοχής - Τεχνική Προσφορά»

2.4.3.1 Δικαιολογητικά Συμμετοχής

Τα στοιχεία και δικαιολογητικά για την συμμετοχή των προσφερόντων στη διαγωνιστική διαδικασία περιλαμβάνουν το τυποποιημένο έντυπο υπεύθυνης δήλωσης (Τ.Ε.Υ.Δ.), όπως προβλέπεται στην παρ. 4 του άρθρου 79 του ν. 4412/2016, σύμφωνα με την παράγραφο 2.2.6 της παρούσας διακήρυξης. Οι προσφέροντες συμπληρώνουν το σχετικό πρότυπο ΤΕΥΔ το οποίο έχει αναρτηθεί, και σε επεξεργάσιμη μορφή αρχείου doc, και αποτελεί αναπόσπαστο τμήμα της διακήρυξης (Παράρτημα II).

Οι ενώσεις οικονομικών φορέων που υποβάλλουν κοινή προσφορά, υποβάλλουν το ΤΕΥΔ για κάθε οικονομικό φορέα που συμμετέχει στην ένωση.

2.4.3.2 Τεχνική Προσφορά

Η τεχνική προσφορά θα πρέπει να καλύπτει όλες τις απαιτήσεις και τις προδιαγραφές που έχουν τεθεί από την αναθέτουσα αρχή και περιγράφονται αναλυτικά στα Παραρτήματα Ι και ΙΙΙ του Διαγωνισμού.

2.4.4 Περιεχόμενα Φακέλου «Οικονομική Προσφορά» / Τρόπος σύνταξης και υποβολής οικονομικών προσφορών

Η Οικονομική Προσφορά συντάσσεται με βάση το έντυπο οικονομικής προσφοράς, που περιλαμβάνεται στο Παράρτημα V της παρούσης. Το έντυπο πρέπει να είναι συμπληρωμένο και κατάλληλα υπογεγραμμένο.

Στην οικονομική προσφορά δίνεται το προσφερόμενο ποσό ολογράφως και αριθμητικά σε ΕΥΡΩ (€) για τις παρεχόμενες υπηρεσίες.

Στην τιμή περιλαμβάνονται οι υπέρ τρίτων κρατήσεις, ως και κάθε άλλη επιβάρυνση, σύμφωνα με την κείμενη νομοθεσία, μη συμπεριλαμβανομένου Φ.Π.Α., για την παροχή των υπηρεσιών στον τόπο και με τον τρόπο που προβλέπεται στα έγγραφα της σύμβασης.

Οι υπέρ τρίτων κρατήσεις υπόκεινται στο εκάστοτε ισχύον αναλογικό τέλος χαρτοσήμου 3% και στην επ' αυτού εισφορά υπέρ ΟΓΑ 20%.

Οι προσφερόμενες τιμές είναι σταθερές καθ' όλη τη διάρκεια της σύμβασης και δεν αναπροσαρμόζονται. Ως απαράδεκτες θα απορρίπτονται προσφορές στις οποίες: α) δεν δίνεται τιμή σε ΕΥΡΩ ή που καθορίζεται σχέση ΕΥΡΩ προς ξένο νόμισμα, β) δεν προκύπτει με σαφήνεια η προσφερόμενη τιμή, με την επιφύλαξη της παρ. 4 του άρθρου 102 του ν. 4412/2016 και γ) η τιμή υπερβαίνει τον προϋπολογισμό της σύμβασης που καθορίζεται και τεκμηριώνεται από την αναθέτουσα αρχή στο Μέρος Β του Παραρτήματος Ι της παρούσας διακήρυξης.

2.4.5 Χρόνος ισχύος των προσφορών

Οι υποβαλλόμενες προσφορές ισχύουν και δεσμεύουν τους οικονομικούς φορείς για διάστημα έξι (6) μηνών από την επόμενη της διενέργειας του διαγωνισμού.

Προσφορά η οποία ορίζει χρόνο ισχύος μικρότερο από τον ανωτέρω προβλεπόμενο απορρίπτεται.

Η ισχύς της προσφοράς μπορεί να παρατείνεται εγγράφως, εφόσον τούτο ζητηθεί από την αναθέτουσα αρχή, πριν από τη λήξη της, με αντίστοιχη παράταση της εγγυητικής επιστολής συμμετοχής σύμφωνα με τα οριζόμενα στο άρθρο 72 παρ. 1 α του ν. 4412/2016 και την παράγραφο 2.2.2. της παρούσας, κατ' ανώτατο όριο για χρονικό διάστημα ίσο με την προβλεπόμενη ως άνω αρχική διάρκεια.

Μετά τη λήξη και του παραπάνω ανώτατου ορίου χρόνου παράτασης ισχύος της προσφοράς, τα αποτελέσματα της διαδικασίας ανάθεσης ματαιώνονται, εκτός αν η αναθέτουσα αρχή κρίνει, κατά περίπτωση, αιτιολογημένα, ότι η συνέχιση της διαδικασίας εξυπηρετεί το δημόσιο συμφέρον, οπότε οι οικονομικοί φορείς που συμμετέχουν στη διαδικασία μπορούν να επιλέξουν είτε να παρατείνουν την προσφορά και την εγγύηση συμμετοχής τους, εφόσον τους ζητηθεί πριν την πάροδο του ανωτέρω ανώτατου ορίου παράτασης της προσφοράς τους είτε όχι. Στην τελευταία περίπτωση, η διαδικασία συνεχίζεται με όσους παρέτειναν τις προσφορές τους και αποκλείονται οι λοιποί οικονομικοί φορείς.

Σε περίπτωση που λήξει ο χρόνος ισχύος των προσφορών και δεν ζητηθεί παράταση της προσφοράς, η αναθέτουσα αρχή δύναται με αιτιολογημένη απόφασή της, εφόσον η εκτέλεση της σύμβασης εξυπηρετεί το δημόσιο συμφέρον, να ζητήσει εκ των υστέρων από τους οικονομικούς φορείς που συμμετέχουν στη διαδικασία είτε να παρατείνουν την προσφορά τους είτε όχι.

2.4.6 Λόγοι απόρριψης προσφορών

Η αναθέτουσα αρχή με βάση τα αποτελέσματα του ελέγχου και της αξιολόγησης των προσφορών, απορρίπτει, σε κάθε περίπτωση, προσφορά:

α) η οποία δεν υποβάλλεται εμπρόθεσμα, με τον τρόπο και με το περιεχόμενο που ορίζεται πιο πάνω και συγκεκριμένα στις παραγράφους 2.4.1 (Γενικοί όροι υποβολής προσφορών), 2.4.2. (Χρόνος και τρόπος υποβολής προσφορών), 2.4.3. (Περιεχόμενο φακέλων δικαιολογητικών συμμετοχής, τεχνικής προσφοράς), 2.4.4. (Περιεχόμενο φακέλου οικονομικής προσφοράς, τρόπος σύνταξης και υποβολής οικονομικών

προσφορών), 2.4.5. (Χρόνος ισχύος προσφορών), 3.1. (Αποσφράγιση και αξιολόγηση προσφορών), 3.2 (Πρόσκληση υποβολής δικαιολογητικών προσωρινού αναδόχου) της παρούσας,

β) η οποία περιέχει ατέλειες, ελλείψεις, ασάφειες ή σφάλματα, εφόσον αυτά δεν επιδέχονται συμπλήρωση ή διόρθωση ή εφόσον επιδέχονται συμπλήρωση ή διόρθωση, δεν έχουν αποκατασταθεί κατά την αποσαφήνιση και την συμπλήρωσή της σύμφωνα με την παράγραφο 3.1.1. της παρούσης διακήρυξης,

γ) για την οποία ο προσφέρων δεν έχει παράσχει τις απαιτούμενες εξηγήσεις, εντός της προκαθορισμένης προθεσμίας ή η εξήγηση δεν είναι αποδεκτή από την αναθέτουσα αρχή σύμφωνα με την παράγραφο 3.1.1. της παρούσας και το άρθρο 102 του ν. 4412/2016,

δ) η οποία είναι εναλλακτική προσφορά

ε) η οποία υποβάλλεται από έναν προσφέροντα που έχει υποβάλλει δύο ή περισσότερες προσφορές,

ζ) η οποία είναι υπό αίρεση,

η) η οποία θέτει όρο αναπροσαρμογής,

θ) η οποία παρουσιάζει ελλείψεις ως προς τα δικαιολογητικά που ζητούνται από τα έγγραφα της παρούσης διακήρυξης και αποκλίσεις ως προς τους όρους και τις τεχνικές προδιαγραφές της σύμβασης.

3. ΔΙΕΝΕΡΓΕΙΑ ΔΙΑΔΙΚΑΣΙΑΣ - ΑΞΙΟΛΟΓΗΣΗ ΠΡΟΣΦΟΡΩΝ

3.1 Αποσφράγιση και αξιολόγηση προσφορών

3.1.1 Αποσφράγιση προσφορών

Η έναρξη υποβολής των προσφορών που κατατίθενται κατά την καταληκτική ημερομηνία στην Επιτροπή Ανάθεσης, σε δημόσια συνεδρίαση, κηρύσσεται από τον Πρόεδρο αυτής, μισή ώρα πριν από την ώρα λήξης της προθεσμίας του άρθρου 1.5 της παρούσης. Η παραλαβή μπορεί να συνεχισθεί και μετά την ώρα λήξης, αν η υποβολή, που έχει εμπρόθεσμα αρχίσει, συνεχίζεται χωρίς διακοπή λόγω του πλήθους των προσελθόντων ενδιαφερομένων οικονομικών φορέων. Η λήξη της παραλαβής κηρύσσεται επίσης από τον Πρόεδρο της Επιτροπής Ανάθεσης, με προειδοποίηση ολίγων λεπτών της ώρας και μετά την κήρυξη της λήξης δεν γίνεται δεκτή άλλη προσφορά.

Ο Πρόεδρος της Επιτροπής Ανάθεσης επικοινωνεί, εν συνεχεία, αμέσως με το πρωτόκολλο της αναθέτουσας αρχής για να διαπιστώσει αν έχουν υποβληθεί προσφορές κατά το άρθρο 2.4.2 της παρούσης (η ώρα και ημέρα υποβολής αναγράφεται τόσο στο πρωτόκολλο όσο και πάνω στον κυρίως φάκελο, η δε σχετική καταχώρηση στον κυρίως φάκελο μονογράφεται από τον υπεύθυνο υπάλληλο) και σε καταφατική περίπτωση, μεταβαίνει μέλος της, κατ' εντολή του Προέδρου της και παραλαμβάνει τις προσφορές για να τηρηθεί η υπόλοιπη διαδικασία του διαγωνισμού.

Η αποσφράγιση των προσφορών θα γίνει από την αρμόδια Επιτροπή Ανάθεσης διαγωνισμών και θα πραγματοποιηθεί στις 02 Μαρτίου 2020 και ώρα 10.30 μ.μ., στα γραφεία του Φορέα Διαχείρισης Εθνικού Πάρκου Δάσους Δαδιάς – Λευκίμης – Σουφλίου στην Δαδιά, Δήμου Σουφλίου, Νομού Έβρου Τ.Κ. 68400 (Πληροφορίες: Σ. Ζακκάκ).

Η Επιτροπή Ανάθεσης στην καθορισμένη από την παρούσα ημέρα και ώρα, αποσφραγίζει τους κυρίως φακέλους και στη συνέχεια, τους φακέλους των δικαιολογητικών συμμετοχής.

Η αναθέτουσα αρχή μπορεί να καλέσει τους οικονομικούς φορείς να συμπληρώσουν ή να διευκρινίσουν τα έγγραφα ή δικαιολογητικά που έχουν υποβληθεί, ή να διευκρινίσουν το περιεχόμενο της τεχνικής ή οικονομικής προσφοράς τους, σύμφωνα με το άρθρο 102 του ν. 4412/2016.

3.1.2 Αξιολόγηση προσφορών

Μετά την αποσφράγιση των προσφορών η Αναθέτουσα Αρχή προβαίνει στην αξιολόγηση αυτών, εφαρμοζόμενων των κειμένων διατάξεων.

Ειδικότερα :

α) Οι προσφορές που παραλαμβάνονται, καταχωρούνται κατά σειρά κατάθεσής τους σε σχετικό πρακτικό της Επιτροπής Ανάθεσης, στο οποίο ειδικότερα αναφέρονται η σειρά προσέλευσης, η επωνυμία του οικονομικού φορέα, ο εξουσιοδοτημένος εκπρόσωπος και ο έλεγχος των δικαιολογητικών συμμετοχής. Όλοι οι φάκελοι αριθμούνται με τον αύξοντα αριθμό κατάθεσής τους, όπως καταχωρήθηκαν στο πρακτικό και μονογράφονται από τον Πρόεδρο και τα μέλη της Επιτροπής Ανάθεσης.

β) Στη συνέχεια το αρμόδιο γνωμοδοτικό όργανο προβαίνει στην αξιολόγηση μόνο των τεχνικών προσφορών των προσφερόντων, των οποίων τα δικαιολογητικά συμμετοχής έκρινε πλήρη. Η αξιολόγηση γίνεται σύμφωνα με τους όρους της παρούσας και συντάσσεται πρακτικό για την απόρριψη όσων τεχνικών προσφορών δεν πληρούν τους όρους και τις απαιτήσεις των τεχνικών προδιαγραφών και την αποδοχή όσων τεχνικών προσφορών αντίστοιχα πληρούν τα ανωτέρω.

Για όσες προσφορές δεν κρίθηκαν αποδεκτές κατά τα προηγούμενα ως άνω στάδια α' και β' οι φάκελοι της οικονομικής προσφοράς δεν αποσφραγίζονται αλλά τηρούνται από την αναθέτουσα αρχή μέχρι την οριστική επίλυση τυχόν διαφορών που προκύψουν από την ως άνω διαδικασία σύμφωνα με την παράγραφο 3.4. της παρούσας.

γ) Στη συνέχεια, κατά την ίδια συνεδρίαση, η Επιτροπή Ανάθεσης προβαίνει στην αποσφράγιση των φακέλων οικονομικής προσφοράς των προσφερόντων, των οποίων τα δικαιολογητικά συμμετοχής έκρινε πλήρη και των οποίων οι τεχνική προσφορά έγινε αποδεκτή. Εάν οι προσφορές φαίνονται ασυνήθιστα

χαμηλές σε σχέση με το αντικείμενο της σύμβασης, η αναθέτουσα αρχή απαιτεί από τους οικονομικούς φορείς να εξηγήσουν την τιμή ή το κόστος που προτείνουν στην προσφορά τους, εντός αποκλειστικής προθεσμίας, κατά ανώτατο όριο δέκα (10) ημερών από την κοινοποίηση της σχετικής πρόσκλησης. Στην περίπτωση αυτή εφαρμόζονται τα άρθρα 88 και 89 ν. 4412/2016.

Για την αξιολόγηση των δικαιολογητικών συμμετοχής, των τεχνικών και των οικονομικών προσφορών η Επιτροπή Ανάθεσης συντάσσεται ενιαίο πρακτικό, στο οποίο εισηγείται αιτιολογημένα την αποδοχή ή απόρριψη των προσφορών, την κατάταξή τους και την ανάδειξη του προσωρινού αναδόχου.

Στην περίπτωση ισότιμων προσφορών η αναθέτουσα αρχή επιλέγει τον ανάδοχο με κλήρωση μεταξύ των οικονομικών φορέων που υπέβαλαν ισότιμες προσφορές. Η κλήρωση γίνεται ενώπιον της Επιτροπής Ανάθεσης και παρουσία των οικονομικών φορέων που υπέβαλαν τις ισότιμες προσφορές.

Τα αποτελέσματα επικυρώνονται με μια απόφαση του αποφαινόμενου οργάνου της αναθέτουσας αρχής, η οποία κοινοποιείται με επιμέλεια αυτής, στους προσφέροντες μαζί με αντίγραφο των αντιστοίχων πρακτικών της διαδικασίας ελέγχου και αξιολόγησης των προσφορών των ως άνω σταδίων. Κατά της εν λόγω απόφασης χωρεί ένσταση σύμφωνα με τα οριζόμενα στο άρθρο 3.4 της παρούσας.

3.2 Πρόσκληση υποβολής δικαιολογητικών προσωρινού αναδόχου - Δικαιολογητικά προσωρινού αναδόχου

Μετά την αξιολόγηση των προσφορών, η αναθέτουσα αρχή αποστέλλει σχετική πρόσκληση στον προσφέροντα, στον οποίο πρόκειται να γίνει η κατακύρωση («προσωρινό ανάδοχο»), και τον καλεί να υποβάλει εντός προθεσμίας, δέκα (10) ημερών από την κοινοποίηση της σχετικής έγγραφης ειδοποίησης σε αυτόν, τα αποδεικτικά έγγραφα νομιμοποίησης και τα πρωτότυπα ή αντίγραφα που εκδίδονται, σύμφωνα με τις διατάξεις του άρθρου 1 του ν. 4250/2014 (Α' 74) όλων των δικαιολογητικών που περιγράφονται στην παράγραφο 2.2.7 της παρούσας διακήρυξης, ως αποδεικτικά στοιχεία για τη μη συνδρομή των λόγων αποκλεισμού της παραγράφου 2.2.3 της διακήρυξης, καθώς και για την πλήρωση των κριτηρίων ποιοτικής επιλογής των παραγράφων 2.2.4 - 2.2.5 αυτής.

Τα αποδεικτικά, τα οποία αποτελούν ιδιωτικά έγγραφα, μπορεί να γίνονται αποδεκτά και σε απλή φωτοτυπία, εφόσον συνυποβάλλεται υπεύθυνη δήλωση στην οποία βεβαιώνεται η ακρίβειά τους και η οποία πρέπει να έχει συνταχθεί μετά την κοινοποίηση της πρόσκλησης για την υποβολή των δικαιολογητικών.

Αν μετά την αποσφράγιση και κατά τον έλεγχο των ως άνω δικαιολογητικών διαπιστωθεί ότι δεν έχουν προσκομισθεί ή υπάρχουν ελλείψεις σε αυτά που υποβλήθηκαν και ο προσωρινός ανάδοχος υποβάλλει εντός της προθεσμίας της παραγράφου 1 του άρθρου 103 του ν.4412/2016 αίτημα προς το αρμόδιο όργανο αξιολόγησης για την παράταση της προθεσμίας υποβολής, το οποίο συνοδεύεται με αποδεικτικά έγγραφα από τα οποία να αποδεικνύεται ότι έχει αιτηθεί τη χορήγηση των δικαιολογητικών, η αναθέτουσα αρχή παρατείνει την προθεσμία υποβολής των δικαιολογητικών για όσο χρόνο απαιτηθεί για τη χορήγηση των δικαιολογητικών από τις αρμόδιες αρχές. Το παρόν εφαρμόζεται αναλόγως και στις περιπτώσεις που η αναθέτουσα αρχή ζητήσει την προσκόμιση των δικαιολογητικών κατά τη διαδικασία αξιολόγησης των προσφορών ή αιτήσεων συμμετοχής και πριν το στάδιο κατακύρωσης, κατ' εφαρμογή της διάταξης του άρθρου 79 παράγραφος 5 εδάφιο α', τηρουμένων των αρχών της ίσης μεταχείρισης και της διαφάνειας.

Όσοι δεν έχουν αποκλειστεί οριστικά λαμβάνουν γνώση των παραπάνω δικαιολογητικών που κατατέθηκαν.

Απορρίπτεται η προσφορά του προσωρινού αναδόχου και η κατακύρωση γίνεται στον προσφέροντα που υπέβαλε την αμέσως επόμενη πλέον συμφέρουσα από οικονομική άποψη προσφορά, τηρουμένης της ανωτέρω διαδικασίας, εάν:

- i) κατά τον έλεγχο των παραπάνω δικαιολογητικών διαπιστωθεί ότι τα στοιχεία που δηλώθηκαν με το Τ.Ε.Υ.Δ., είναι ψευδή ή ανακριβή, ή
- ii) δεν υποβληθούν στο προκαθορισμένο χρονικό διάστημα τα απαιτούμενα πρωτότυπα ή αντίγραφα των παραπάνω δικαιολογητικών ή

iii) από τα δικαιολογητικά που προσκομίσθηκαν νομίμως και εμπροθέσμως, δεν αποδεικνύονται οι όροι και οι προϋποθέσεις συμμετοχής σύμφωνα με τα άρθρα 2.2.3 (λόγοι αποκλεισμού) και 2.2.4 - 2.2.5 (κριτήρια ποιοτικής επιλογής) της παρούσας,

Αν κανένας από τους προσφέροντες δεν υποβάλλει αληθή ή ακριβή δήλωση ή δεν προσκομίσει ένα ή περισσότερα από τα απαιτούμενα δικαιολογητικά ή δεν αποδείξει ότι πληροί τα κριτήρια ποιοτικής επιλογής σύμφωνα με τις παραγράφους 2.2.4-2.2.5 της παρούσας διακήρυξης, η διαδικασία ματαιώνεται.

Η διαδικασία ελέγχου των παραπάνω δικαιολογητικών ολοκληρώνεται με τη σύνταξη πρακτικού, από την Επιτροπή Ανάθεσης, στο οποίο αναγράφεται η τυχόν συμπλήρωση δικαιολογητικών κατά τα οριζόμενα ανωτέρω. Η Επιτροπή Ανάθεσης στη συνέχεια το διαβιβάζει στο αποφαινόμενο όργανο της αναθέτουσας αρχής για τη λήψη απόφασης είτε για την κατακύρωση της σύμβασης είτε για τη ματαίωση της διαδικασίας είτε για την κήρυξη του προσωρινού αναδόχου ως εκπτώτου.

Τα αποτελέσματα του ελέγχου των παραπάνω δικαιολογητικών και της εισήγησης της Επιτροπής επικυρώνονται με την απόφαση κατακύρωσης.

3.3 Κατακύρωση - σύναψη σύμβασης

Η αναθέτουσα αρχή κοινοποιεί την απόφαση κατακύρωσης, μαζί με αντίγραφο όλων των πρακτικών της διαδικασίας ελέγχου και αξιολόγησης των προσφορών, σε κάθε προσφέροντα που δεν έχει αποκλειστεί οριστικά, σύμφωνα με το άρθρο 100 του ν. 4412/2016, εκτός από τον προσωρινό ανάδοχο.

Η εν λόγω απόφαση αναφέρει την προθεσμία για την αναστολή της σύναψης της σύμβασης σύμφωνα με την επόμενη παράγραφο 3.4.

Η απόφαση κατακύρωσης δεν παράγει τα έννομα αποτελέσματά της, εφόσον η αναθέτουσα αρχή δεν την κοινοποίησε σε όλους τους προσφέροντες που δεν έχουν αποκλειστεί οριστικά. Τα έννομα αποτελέσματα της απόφασης κατακύρωσης και ιδίως, η σύναψη της σύμβασης επέρχονται εφόσον παρέλθει άπρακτη η προθεσμία άσκησης της ένστασης του άρθρου 127 και σε περίπτωση άσκησης, η έκδοση απόφασης επί αυτής ή η πάροδος άπρακτης της προθεσμίας του πρώτου εδαφίου της παραγράφου 2 του άρθρου 127 του ν.4412/2019.

Η αναθέτουσα αρχή προσκαλεί τον ανάδοχο να προσέλθει για υπογραφή του συμφωνητικού εντός προθεσμίας είκοσι (20) ημερών από την κοινοποίηση της σχετικής έγγραφης ειδικής πρόσκλησης. Το συμφωνητικό έχει αποδεικτικό χαρακτήρα.

Στην περίπτωση που ο ανάδοχος δεν προσέλθει να υπογράψει το ως άνω συμφωνητικό μέσα στην τεθείσα προθεσμία, κηρύσσεται έκπτωτος, και ακολουθείται η διαδικασία του άρθρου 103 του ν.4412/2016 για τον προσφέροντα που υπέβαλε την αμέσως επόμενη πλέον συμφέρουσα από οικονομική άποψη προσφορά. .

3.4 Ενστάσεις

Σε περίπτωση ένστασης κατά πράξης ή παράλειψης της αναθέτουσας αρχής, η προθεσμία άσκησης της είναι πέντε (5) ημέρες από την κοινοποίηση της προσβαλλόμενης πράξης στον ενδιαφερόμενο οικονομικό φορέα ή από τη συντέλεση της παράλειψης. Η ένσταση κατά της διακήρυξης υποβάλλεται σε προθεσμία που εκτείνεται μέχρι το ήμισυ του χρονικού διαστήματος από τη δημοσίευση της παρούσας διακήρυξης στο ΚΗΜΔΗΣ μέχρι την καταληκτική ημερομηνία υποβολής των προσφορών του άρθρου 14 της παρούσας.

Η ένσταση υποβάλλεται ενώπιον της αναθέτουσας αρχής, η οποία αποφασίζει, ύστερα από γνώμη της Επιτροπής Ενστάσεων, εντός προθεσμίας δέκα (10) ημερών από την κοινοποίηση της ένστασης. Στην περίπτωση της ένστασης κατά της διακήρυξης, η αναθέτουσα αρχή αποφασίζει σε κάθε περίπτωση πριν την καταληκτική ημερομηνία υποβολής των προσφορών. Με την άπρακτη πάροδο των ανωτέρω προθεσμιών τεκμαίρεται η απόρριψη της ένστασης. Για το παραδεκτό της άσκησης ένστασης, απαιτείται, με την κατάθεση της ένστασης, η καταβολή παραβόλου, υπέρ του Δημοσίου, ποσού ίσου με το ένα τοις εκατό (1%) επί της εκτιμώμενης αξίας της σύμβασης. Το παράβολο αυτό αποτελεί δημόσιο έσοδο. Το παράβολο επιστρέφεται με πράξη της αναθέτουσας αρχής, αν η ένσταση γίνει δεκτή ή μερικώς δεκτή από το αποφασίζον διοικητικό όργανο.

Η προθεσμία για την άσκηση ένστασης και η άσκησή της κωλύουν τη σύναψη της σύμβασης. Κατά τα λοιπά, η άσκηση της ένστασης δεν κωλύει την πρόοδο της διαγωνιστικής διαδικασίας.

Όποιος έχει έννομο συμφέρον, μπορεί να ζητήσει την αναστολή εκτέλεσης και την ακύρωση της πράξης ή της παράλειψης της Αναθέτουσας Αρχής που εκδίδεται ή συντελείται επί της ένστασης της προηγούμενης παραγράφου, ενώπιον του Διοικητικού Εφετείου της έδρας της αναθέτουσας αρχής, κατά τα οριζόμενα στο π.δ. 18/1989 (Α' 8).

Η άσκηση της ένστασης αποτελεί προϋπόθεση για την άσκηση των ενδίκων βοηθημάτων του παρόντος. Πέραν από την ενδικοφανή αυτή προσφυγή δεν χωρεί καμία άλλη τυχόν προβλεπόμενη από γενική διάταξη ενδικοφανής προσφυγή ή ειδική προσφυγή νομιμότητας.

Το παράβολο για την άσκηση της αίτησης ακύρωσης και της αίτησης αναστολής υπολογίζεται σύμφωνα με τα οριζόμενα στο δεύτερο εδάφιο της παρ. 1 του άρθρου 36 του π.δ. 18/1989 (Α' 8).

3.5 Ματαίωση Διαδικασίας

Η αναθέτουσα αρχή ματαιώνει ή δύναται να ματαιώσει εν όλω ή εν μέρει αιτιολογημένα τη διαδικασία ανάθεσης, για τους λόγους και υπό τους όρους του άρθρου 106 του ν. 4412/2016, μετά από γνώμη της αρμόδιας Επιτροπής Ανάθεσης. Επίσης, αν διαπιστωθούν σφάλματα ή παραλείψεις σε οποιοδήποτε στάδιο της διαδικασίας ανάθεσης, μπορεί, μετά από γνώμη του αρμόδιου οργάνου, να ακυρώσει μερικώς τη διαδικασία ή να αναμορφώσει ανάλογα το αποτέλεσμά της ή να αποφασίσει την επανάληψή της από το σημείο που εμφιλοχώρησε το σφάλμα ή η παράλειψη.

4. ΟΡΟΙ ΕΚΤΕΛΕΣΗΣ ΤΗΣ ΣΥΜΒΑΣΗΣ

4.1 Εγγυήσεις

Εγγύηση καλής εκτέλεσης

Για την υπογραφή της σύμβασης απαιτείται η παροχή εγγύησης καλής εκτέλεσης, σύμφωνα με το άρθρο 72 παρ. 1 β) του ν. 4412/2016, το ύψος της οποίας ανέρχεται σε ποσοστό 5% επί της αξίας της σύμβασης, εκτός ΦΠΑ, και κατατίθεται πριν ή κατά την υπογραφή της σύμβασης.

Η εγγύηση καλής εκτέλεσης, προκειμένου να γίνει αποδεκτή, πρέπει να περιλαμβάνει κατ' ελάχιστον τα αναφερόμενα στην παράγραφο 2.1.5. στοιχεία της παρούσας και επιπλέον τον αριθμό και τον τίτλο της σχετικής σύμβασης. Το περιεχόμενό της θα πρέπει να είναι σύμφωνο με τα οριζόμενα στο άρθρο 72 του ν. 4412/2016.

Η εγγύηση καλής εκτέλεσης της σύμβασης καλύπτει συνολικά και χωρίς διακρίσεις την εφαρμογή όλων των όρων της σύμβασης και κάθε απαίτηση της αναθέτουσας αρχής έναντι του αναδόχου.

Σε περίπτωση τροποποίησης της σύμβασης κατά την παράγραφο 4.4, η οποία συνεπάγεται αύξηση της συμβατικής αξίας, ο ανάδοχος είναι υποχρεωμένος να καταθέσει πριν την τροποποίηση, συμπληρωματική εγγύηση το ύψος της οποίας ανέρχεται σε ποσοστό 5% επί του ποσού της αύξησης, εκτός ΦΠΑ.

Η εγγύηση καλής εκτέλεσης καταπίπτει σε περίπτωση παράβασης των όρων της σύμβασης, όπως αυτή ειδικότερα ορίζει.

Η εγγύηση καλής εκτέλεσης επιστρέφεται στο σύνολό της μετά την οριστική ποσοτική και ποιοτική παραλαβή του συνολικού αντικειμένου της σύμβασης. Εάν στο πρωτόκολλο οριστικής ποιοτικής και ποσοτικής παραλαβής αναφέρονται παρατηρήσεις ή υπάρχει εκπρόθεσμη παράδοση, η επιστροφή της ως άνω εγγυήσεως γίνεται μετά την αντιμετώπιση των παρατηρήσεων και του εκπροθέσμου.

4.2 Συμβατικό Πλαίσιο - Εφαρμοστέα Νομοθεσία

Κατά την εκτέλεση της σύμβασης εφαρμόζονται οι διατάξεις του ν. 4412/2016, οι όροι της παρούσας διακήρυξης και συμπληρωματικά ο Αστικός Κώδικας.

4.3 Όροι εκτέλεσης της σύμβασης

4.3.1. Κατά την εκτέλεση της σύμβασης ο ανάδοχος τηρεί τις υποχρεώσεις στους τομείς του περιβαλλοντικού, κοινωνικοασφαλιστικού και εργατικού δικαίου, που έχουν θεσπισθεί με το δίκαιο της Ένωσης, το εθνικό δίκαιο, συλλογικές συμβάσεις ή διεθνείς διατάξεις περιβαλλοντικού, κοινωνικοασφαλιστικού και εργατικού δικαίου, οι οποίες απαριθμούνται στο Παράρτημα Χ του Προσαρτήματος Α΄.

Η τήρηση των εν λόγω υποχρεώσεων από τον ανάδοχο και τους υπεργολάβους του ελέγχεται και βεβαιώνεται από τα όργανα που επιβλέπουν την εκτέλεση της σύμβασης και τις αρμόδιες δημόσιες αρχές και υπηρεσίες που ενεργούν εντός των ορίων της ευθύνης και της αρμοδιότητάς τους.

4.4 Τροποποίηση σύμβασης κατά τη διάρκειά της

Η σύμβαση μπορεί να τροποποιείται κατά τη διάρκειά της, χωρίς να απαιτείται νέα διαδικασία σύναψης σύμβασης, μόνο σύμφωνα με τους όρους και τις προϋποθέσεις του άρθρου 132 του ν. 4412/2016 και κατόπιν γνωμοδότησης της Επιτροπής της περ. β της παρ. 11 του άρθρου 221 του ν. 4412/2016.

4.5 Δικαίωμα μονομερούς λύσης της σύμβασης

4.5.1. Η αναθέτουσα αρχή μπορεί, με τις προϋποθέσεις που ορίζουν οι κείμενες διατάξεις, να καταγγείλει τη σύμβαση κατά τη διάρκεια της εκτέλεσής της, εφόσον:

α) η σύμβαση έχει υποστεί ουσιώδη τροποποίηση, κατά την έννοια της παρ. 4 του άρθρου 132 του ν. 4412/2016, που θα απαιτούσε νέα διαδικασία σύναψης σύμβασης

β) ο ανάδοχος, κατά το χρόνο της ανάθεσης της σύμβασης, τελούσε σε μια από τις καταστάσεις που αναφέρονται στην παράγραφο 2.2.3.1 και, ως εκ τούτου, θα έπρεπε να έχει αποκλειστεί από τη διαδικασία σύναψης της σύμβασης,

γ) η σύμβαση δεν έπρεπε να ανατεθεί στον ανάδοχο λόγω σοβαρής παραβίασης των υποχρεώσεων που υπέχει από τις Συνθήκες και την Οδηγία 2014/24/ΕΕ, η οποία έχει αναγνωριστεί με απόφαση του Δικαστηρίου της Ένωσης στο πλαίσιο διαδικασίας δυνάμει του άρθρου 258 της ΣΛΕΕ.

5. ΕΙΔΙΚΟΙ ΟΡΟΙ ΕΚΤΕΛΕΣΗΣ ΤΗΣ ΣΥΜΒΑΣΗΣ

5.1 Τρόπος πληρωμής

5.1.1. Η πληρωμή του αναδόχου θα πραγματοποιηθεί με τον πιο κάτω τρόπο :

- Το 30% της αμοιβής θα καταβληθεί με την ολοκλήρωση και παραλαβή του πρώτου παραδοτέου, Π1, όπως περιγράφεται στο Παράρτημα Ι της παρούσης
- Το 20% της αμοιβής θα καταβληθεί με την ολοκλήρωση και παραλαβή του δεύτερου παραδοτέου, Π2, όπως περιγράφεται στο Παράρτημα Ι της παρούσης
- Το 20% της αμοιβής θα καταβληθεί με την ολοκλήρωση και παραλαβή του τρίτου παραδοτέου, Π3, όπως περιγράφεται στο Παράρτημα Ι της παρούσης
- Το 30% της αμοιβής θα καταβληθεί με την οριστική παραλαβή του τέταρτου παραδοτέου Π4, όπως περιγράφεται στο Παράρτημα Ι της παρούσης.

Η πληρωμή του συμβατικού τιμήματος θα γίνεται με την προσκόμιση των νομίμων παραστατικών και δικαιολογητικών που προβλέπονται από τις διατάξεις του άρθρου 200 παρ. 5 του ν. 4412/2016, καθώς και κάθε άλλου δικαιολογητικού που τυχόν ήθελε ζητηθεί από τις αρμόδιες υπηρεσίες που διενεργούν τον έλεγχο και την πληρωμή.

5.1.2. Τον Ανάδοχο βαρύνουν οι υπέρ τρίτων κρατήσεις, ως και κάθε άλλη επιβάρυνση, σύμφωνα με την κείμενη νομοθεσία, μη συμπεριλαμβανομένου Φ.Π.Α., για την παροχή της υπηρεσίας στον τόπο και με τον τρόπο που προβλέπεται στα έγγραφα της σύμβασης. Ιδίως βαρύνεται με τις ακόλουθες κρατήσεις:

α) κράτηση 0,07% η οποία υπολογίζεται επί της αξίας κάθε πληρωμής προ φόρων και κρατήσεων της αρχικής, καθώς και κάθε συμπληρωματικής σύμβασης Υπέρ της Ενιαίας Ανεξάρτητης Αρχής Δημοσίων Συμβάσεων

β) Κράτηση 0,06% η οποία υπολογίζεται επί της αξίας κάθε πληρωμής προ φόρων και κρατήσεων της αρχικής καθώς και κάθε συμπληρωματικής σύμβασης υπέρ της Αρχής Εξέτασης Προδικαστικών Προσφυγών (άρθρο 350 παρ. 3 του ν. 4412/2016)

Οι υπέρ τρίτων κρατήσεις υπόκεινται στο εκάστοτε ισχύον αναλογικό τέλος χαρτοσήμου 3% και στην επ' αυτού εισφορά υπέρ ΟΓΑ 20%.

Με κάθε πληρωμή θα γίνεται η προβλεπόμενη από την κείμενη νομοθεσία παρακράτηση φόρου εισοδήματος αξίας 20% επί του καθαρού ποσού.

5.2 Κήρυξη οικονομικού φορέα εκπτώτου - Κυρώσεις

5.2.1. Ο ανάδοχος, με την επιφύλαξη της συνδρομής λόγων ανωτέρας βίας, κηρύσσεται υποχρεωτικά έκπτωτος από τη σύμβαση και από κάθε δικαίωμα που απορρέει από αυτήν, εάν δεν εκπληρώσει τις συμβατικές του υποχρεώσεις ή δεν συμμορφωθεί με τις γραπτές εντολές της αναθέτουσας αρχής, που είναι σύμφωνες με την σύμβαση ή τις κείμενες διατάξεις και εάν υπερβεί υπαίτια τη συνολική προθεσμία εκτέλεσης της σύμβασης, λαμβανομένων υπόψη των παρατάσεων.

Στην περίπτωση αυτή του κοινοποιείται ειδική όχληση, η οποία περιλαμβάνει συγκεκριμένη περιγραφή των ενεργειών στις οποίες οφείλει να προβεί αυτός, θέτοντας προθεσμία για τη συμμόρφωσή του, η οποία δεν μπορεί να είναι μικρότερη των δεκαπέντε (15) ημερών. Αν η προθεσμία που τεθεί με την ειδική όχληση παρέλθει χωρίς να συμμορφωθεί, κηρύσσεται αιτιολογημένα έκπτωτος μέσα σε τριάντα (30) ημέρες από την άπρακτη πάροδο της ως άνω προθεσμίας συμμόρφωσης.

Στον ανάδοχο που κηρύσσεται έκπτωτος από την σύμβαση, επιβάλλονται, μετά από κλήση του για παροχή εξηγήσεων, ολική κατάπτωση της εγγύησης καλής εκτέλεσης της σύμβασης.

5.2.2. Αν οι υπηρεσίες παρασχεθούν από υπαιτιότητα του αναδόχου μετά τη λήξη της διάρκειας της σύμβασης και μέχρι λήξης του χρόνου της παράτασης που χορηγήθηκε, επιβάλλονται εις βάρος του ποινικές

ρήτρης, με αιτιολογημένη απόφαση της αναθέτουσας αρχής. Ποινικές ρήτρες δύναται να επιβάλλονται και για πλημμελή εκτέλεση των όρων της σύμβασης.

Οι ποινικές ρήτρες υπολογίζονται ως εξής:

α) για καθυστέρηση που περιορίζεται σε χρονικό διάστημα που δεν υπερβαίνει το 50% της προβλεπόμενης συνολικής διάρκειας της σύμβασης ή σε περίπτωση τμηματικών/ενδιαμέσων προθεσμιών της αντίστοιχης προθεσμίας επιβάλλεται ποινική ρήτρα 2,5% επί της συμβατικής αξίας χωρίς ΦΠΑ των υπηρεσιών που παρασχέθηκαν εκπρόθεσμα,

β) για καθυστέρηση που υπερβαίνει το 50% επιβάλλεται ποινική ρήτρα 5% χωρίς ΦΠΑ επί της συμβατικής αξίας των υπηρεσιών που παρασχέθηκαν εκπρόθεσμα,

γ) οι ποινικές ρήτρες για υπέρβαση των τμηματικών προθεσμιών είναι ανεξάρτητες από τις επιβαλλόμενες για υπέρβαση της συνολικής διάρκειας της σύμβασης και δύναται να ανακαλούνται με αιτιολογημένη απόφαση της αναθέτουσας αρχής, αν οι υπηρεσίες που αφορούν στις ως άνω τμηματικές προθεσμίες παρασχεθούν μέσα στη συνολική της διάρκεια και τις εγκεκριμένες παρατάσεις αυτής και με την προϋπόθεση ότι το σύνολο της σύμβασης έχει εκτελεστεί πλήρως.

Το ποσό των ποινικών ρητρών αφαιρείται/συμψηφίζεται από/με την αμοιβή του αναδόχου.

Η επιβολή ποινικών ρητρών δεν στερεί από την αναθέτουσα αρχή το δικαίωμα να κηρύξει τον ανάδοχο έκπτωτο.

5.3 Διοικητικές προσφυγές κατά τη διαδικασία εκτέλεσης των συμβάσεων

Ο ανάδοχος μπορεί κατά των αποφάσεων που επιβάλλουν σε βάρος του κυρώσεις, δυνάμει των όρων των άρθρων 5.2 (Κήρυξη οικονομικού φορέα εκπτώτου - Κυρώσεις), καθώς και κατ' εφαρμογή των συμβατικών όρων να ασκήσει προσφυγή για λόγους νομιμότητας και ουσίας ενώπιον του φορέα που εκτελεί τη σύμβαση μέσα σε ανατρεπτική προθεσμία (30) ημερών από την ημερομηνία της κοινοποίησης ή της πλήρους γνώσης της σχετικής απόφασης. Η εμπρόθεσμη άσκηση της προσφυγής αναστέλλει τις επιβαλλόμενες κυρώσεις. Επί της προσφυγής αποφασίζει το αρμοδίως αποφαινόμενο όργανο, ύστερα από γνωμοδότηση του προβλεπόμενου στις περιπτώσεις β' και δ' της παραγράφου 11 του άρθρου 221 του ν.4412/2016 οργάνου, εντός προθεσμίας τριάντα (30) ημερών από την άσκησή της, άλλως θεωρείται ως σιωπηρώς απορριφθείσα. Κατά της απόφασης αυτής δεν χωρεί η άσκηση άλλης οποιασδήποτε φύσης διοικητικής προσφυγής. Αν κατά της απόφασης που επιβάλλει κυρώσεις δεν ασκηθεί εμπρόθεσμα η προσφυγή ή αν απορριφθεί αυτή από το αποφαινόμενο αρμοδίως όργανο, η απόφαση καθίσταται οριστική. Αν ασκηθεί εμπρόθεσμα προσφυγή, αναστέλλονται οι συνέπειες της απόφασης μέχρι αυτή να οριστικοποιηθεί.

5.4 Δικαστική επίλυση διαφορών

Κάθε διαφορά μεταξύ των συμβαλλόμενων μερών που προκύπτει από τις συμβάσεις που συνάπτονται στο πλαίσιο της παρούσας διακήρυξης, επιλύεται με την άσκηση προσφυγής ή αγωγής στο Διοικητικό Εφετείο της Περιφέρειας, στην οποία εκτελείται εκάστη σύμβαση, κατά τα ειδικότερα οριζόμενα στις παρ. 1 έως και 6 του άρθρου 205Α του ν. 4412/2016. Πριν από την άσκηση της προσφυγής στο Διοικητικό Εφετείο προηγείται υποχρεωτικά η τήρηση της προβλεπόμενης στο άρθρο 205 ενδικοφανούς διαδικασίας, διαφορετικά η προσφυγή απορρίπτεται ως απαράδεκτη

6. ΕΙΔΙΚΟΙ ΟΡΟΙ ΕΚΤΕΛΕΣΗΣ

6.1 Παρακολούθηση της σύμβασης

6.1.1. Η παρακολούθηση της εκτέλεσης της Σύμβασης και η διοίκηση αυτής θα διενεργηθεί από το τμήμα Παρακολούθησης/Επόπτευσης και Εφαρμογών Διαχείρισης, το οποίο και θα εισηγείται σχετικά για όλα τα ζητήματα που αφορούν στην προσήκουσα εκτέλεση όλων των όρων της σύμβασης και στην εκπλήρωση των υποχρεώσεων του αναδόχου, στη λήψη των επιβεβλημένων μέτρων λόγω μη τήρησης των ως άνω όρων και ιδίως για ζητήματα που αφορούν σε τροποποίηση του αντικειμένου και παράταση της διάρκειας της σύμβασης, υπό τους όρους του άρθρου 132 του ν. 4412/2016.

6.1.2. Το αρμόδιο τμήμα μπορεί, με απόφασή του να ορίζει για την παρακολούθηση της σύμβασης ως επόπτη με καθήκοντα εισηγητή υπάλληλο της αναθέτουσας αρχής.

Τα καθήκοντα του επόπτη είναι, ενδεικτικά, η πιστοποίηση της εκτέλεσης του αντικειμένου της σύμβασης, καθώς και ο έλεγχος της συμμόρφωσης του αναδόχου με τους όρους της σύμβασης. Με εισήγηση του επόπτη η υπηρεσία που διοικεί τη σύμβαση μπορεί να απευθύνει έγγραφα με οδηγίες και εντολές προς τον ανάδοχο που αφορούν στην εκτέλεση της σύμβασης.

6.2 Διάρκεια σύμβασης

6.2.1. Η διάρκεια της Σύμβασης ορίζεται σε 14 μήνες από την ημερομηνία υπογραφής της. Στο χρονικό αυτό διάστημα δεν συμπεριλαμβάνονται οι χρόνοι που απαιτούνται για την οριστική παραλαβή των παραδοτέων.

Για τα επιμέρους παραδοτέα ορίζονται ενδιάμεσες προθεσμίες ως εξής:

- α) 20^η Απριλίου 2020
- β) 20^η Ιουνίου 2020
- γ) 20^η Αυγούστου 2020
- δ) 10^η Μαρτίου 2021

6.2.2. Η συνολική διάρκεια της σύμβασης μπορεί να παρατείνεται μετά από αιτιολογημένη απόφαση της αναθέτουσας αρχής μέχρι το 50% αυτής ύστερα από σχετικό αίτημα του αναδόχου που υποβάλλεται πριν από τη λήξη της διάρκειάς της, σε αντικειμενικά δικαιολογημένες περιπτώσεις που δεν οφείλονται σε υπαιτιότητα του αναδόχου. Αν λήξει η συνολική διάρκεια της σύμβασης, χωρίς να υποβληθεί εγκαίρως αίτημα παράτασης ή, αν λήξει η παραταθείσα, κατά τα ανωτέρω, διάρκεια, χωρίς να υποβληθούν στην αναθέτουσα αρχή τα παραδοτέα της σύμβασης, ο ανάδοχος κηρύσσεται έκπτωτος. Αν οι υπηρεσίες παρασχεθούν από υπαιτιότητα του αναδόχου μετά τη λήξη της διάρκειας της σύμβασης, και μέχρι λήξης του χρόνου της παράτασης που χορηγήθηκε επιβάλλονται εις βάρος του ποινικές ρήτρες, σύμφωνα με το άρθρο 218 του ν. 4412/2016 και το άρθρο 5.2.2 της παρούσας.

6.3 Παραλαβή του αντικειμένου της σύμβασης

6.3.1. Η παραλαβή των παρεχόμενων υπηρεσιών ή παραδοτέων γίνεται από επιτροπή παρακολούθησης-παραλαβής που συγκροτείται, σύμφωνα με την παράγραφο 3 του άρθρου 221 του ν.4412/2016.

6.3.2. Κατά τη διαδικασία παραλαβής διενεργείται ο απαιτούμενος έλεγχος σύμφωνα με τα οριζόμενα στη σύμβαση, μπορεί δε να καλείται να παραστεί και ο ανάδοχος.

Μετά την ολοκλήρωση της διαδικασίας, η επιτροπή παρακολούθησης-παραλαβής: α) είτε εισηγείται για την παραλαβή των σχετικών παραδοτέων, εφόσον καλύπτονται οι απαιτήσεις της σύμβασης στο αποφαινόμενο όργανο, β) είτε εισηγείται για την παραλαβή με παρατηρήσεις ή την απόρριψη των παρεχομένων υπηρεσιών ή παραδοτέων, σύμφωνα με τις παραγράφους που ακολουθούν. Τα ανωτέρω εφαρμόζονται και σε τμηματικές παραλαβές.

6.3.3. Αν η επιτροπή παρακολούθησης-παραλαβής κρίνει ότι οι παρεχόμενες υπηρεσίες ή/και τα παραδοτέα δεν ανταποκρίνονται πλήρως στους όρους της σύμβασης, συντάσσεται πρωτόκολλο

προσωρινής παραλαβής, που αναφέρει τις παρεκκλίσεις που διαπιστώθηκαν από τους όρους της σύμβασης και γνωμοδοτεί αν οι αναφερόμενες παρεκκλίσεις επηρεάζουν την καταλληλότητα των παρεχόμενων υπηρεσιών ή/και παραδοτέων και συνεπώς αν μπορούν οι τελευταίες να καλύψουν τις σχετικές ανάγκες.

6.3.4. Για την εφαρμογή της προηγούμενης παραγράφου ορίζονται τα ακόλουθα:

α) Στην περίπτωση που διαπιστωθεί ότι δεν επηρεάζεται η καταλληλότητα, με αιτιολογημένη απόφαση του αρμόδιου αποφαινόμενου οργάνου, μπορεί να εγκριθεί η παραλαβή των εν λόγω παρεχόμενων υπηρεσιών ή/και παραδοτέων, με έκπτωση επί της συμβατικής αξίας, η οποία θα πρέπει να είναι ανάλογη προς τις διαπιστωθείσες παρεκκλίσεις. Μετά την έκδοση της ως άνω απόφασης, η επιτροπή παρακολούθησης-παραλαβής υποχρεούται να προβεί στην οριστική παραλαβή των παρεχόμενων υπηρεσιών ή/και παραδοτέων της σύμβασης και να συντάξει σχετικό πρωτόκολλο οριστικής παραλαβής, σύμφωνα με τα αναφερόμενα στην απόφαση.

β) Αν διαπιστωθεί ότι επηρεάζεται η καταλληλότητα, με αιτιολογημένη απόφαση του αρμόδιου αποφαινόμενου οργάνου απορρίπτονται οι παρεχόμενες υπηρεσίες ή τα παραδοτέα, με την επιφύλαξη των οριζόμενων στο άρθρο 220 του ν.4412/2016.

6.3.5 Αν παρέλθει χρονικό διάστημα μεγαλύτερο των 30 ημερών από την ημερομηνία υποβολής του παραδοτέου/των υπηρεσιών από τον οικονομικό φορέα και δεν έχει εκδοθεί πρωτόκολλο παραλαβής με αποδοχή του ή πρωτόκολλο με παρατηρήσεις, θεωρείται ότι η παραλαβή έχει συντελεσθεί αυτοδίκαια.

6.3.6 Ανεξάρτητα από την, κατά τα ανωτέρω, αυτοδίκαιη παραλαβή και την πληρωμή του αναδόχου, πραγματοποιούνται οι προβλεπόμενοι από τη σύμβαση έλεγχοι σύμφωνα με την παράγραφο 6 του άρθρου 218 του ν. 4412/2016 με ευθύνη της Αναθέτουσας Αρχής. Οι εγγυητικές επιστολές προκαταβολής και καλής εκτέλεσης δεν επιστρέφονται πριν την ολοκλήρωση όλων των προβλεπόμενων ελέγχων και τη σύνταξη των σχετικών πρωτοκόλλων.

6.4 Απόρριψη παραδοτέων – Αντικατάσταση

Σε περίπτωση οριστικής απόρριψης ολόκληρου ή μέρους των παρεχόμενων παραδοτέων, με έκπτωση επί της συμβατικής αξίας, με απόφαση της αναθέτουσας αρχής μπορεί να εγκρίνεται αντικατάσταση των παραδοτέων αυτών με άλλα, που να είναι σύμφωνα με τους όρους της σύμβασης, μέσα σε τακτή προθεσμία που ορίζεται από την απόφαση αυτή. Αν η αντικατάσταση γίνεται μετά τη λήξη της συνολικής διάρκειας της σύμβασης, η προθεσμία που ορίζεται για την αντικατάσταση δεν μπορεί να είναι μεγαλύτερη του 25% της συνολικής διάρκειας της σύμβασης, ο δε ανάδοχος υπόκειται σε ποινικές ρήτρες, σύμφωνα με το άρθρο 218 του ν. 4412/2016 και την παράγραφο 5.2.2 της παρούσας, λόγω εκπρόθεσμης παράδοσης.

Αν ο ανάδοχος δεν αντικαταστήσει τις υπηρεσίες ή/και τα παραδοτέα που απορρίφθηκαν μέσα στην προθεσμία που του τάχθηκε και εφόσον έχει λήξει η συνολική διάρκεια, κηρύσσεται έκπτωτος και υπόκειται στις προβλεπόμενες κυρώσεις.

6.5 Καταγγελία της σύμβασης- Υποκατάσταση αναδόχου

6.5.1. Στην περίπτωση που, κατά την εκτέλεση της σύμβασης, ο ανάδοχος καταδικαστεί αμετάκλητα για ένα από τα αδικήματα που αναφέρονται στην παρ. 2.2.3.1 της παρούσας, η αναθέτουσα αρχή δύναται να καταγγείλει μονομερώς τη σύμβαση και να αναζητήσει τυχόν αξιώσεις αποζημίωσης, σύμφωνα με τις σχετικές διατάξεις του ΑΚ, περί αμφοτεροβαρών συμβάσεων.

6.5.2. Εάν ο ανάδοχος πτωχεύσει ή υπαχθεί σε διαδικασία εξυγίανσης ή ειδικής εκκαθάρισης ή τεθεί υπό αναγκαστική διαχείριση από εκκαθαριστή ή από το δικαστήριο ή υπαχθεί σε διαδικασία πτωχευτικού συμβιβασμού ή αναστείλει τις επιχειρηματικές του δραστηριότητες ή εάν βρίσκεται σε οποιαδήποτε ανάλογη κατάσταση, προκύπτουσα από παρόμοια διαδικασία, προβλεπόμενη σε εθνικές διατάξεις νόμου, η αναθέτουσα αρχή δύναται, ομοίως, να καταγγείλει μονομερώς τη σύμβαση και να αναζητήσει τυχόν αξιώσεις αποζημίωσης, σύμφωνα με τις σχετικές διατάξεις του ΑΚ.

6.5.3. Σε αμφότερες τις ως άνω περιπτώσεις καταγγελίας της σύμβασης, η αναθέτουσα αρχή δύναται να προσκαλέσει τον/τους επόμενο/ους, κατά σειρά, μειοδότη/ες της διαδικασίας ανάθεσης της συγκεκριμένης

σύμβασης και να του/τους προτείνει να αναλάβει/ουν την παροχή των υπηρεσιών του εκπτώτου αναδόχου, με τους ίδιους όρους και προϋποθέσεις και βάσει της προσφοράς που είχε υποβάλει ο έκπτωτος (ρητή ρήτρα υποκατάστασης).

ΠΑΡΑΡΤΗΜΑΤΑ**ΠΑΡΑΡΤΗΜΑ Ι – Αναλυτική Περιγραφή Φυσικού και Οικονομικού Αντικειμένου της Σύμβασης (προσαρμοσμένο από την Αναθέτουσα Αρχή)****ΜΕΡΟΣ Α - ΠΕΡΙΓΡΑΦΗ ΦΥΣΙΚΟΥ ΑΝΤΙΚΕΙΜΕΝΟΥ ΤΗΣ ΣΥΜΒΑΣΗΣ****ΠΕΡΙΒΑΛΛΟΝ ΤΗΣ ΣΥΜΒΑΣΗΣ**

Ο Φορέας Διαχείρισης Εθνικού Πάρκου Δάσους Δαδιάς-Λευκίμης-Σουφλίου είναι νομικό πρόσωπο ιδιωτικού δικαίου (Ν.Π.Ι.Δ), της περίπτωσης η' της παρ. 1 του άρθρου 14 ν. 2190/1994 (Α' 28), που ανήκει στον ευρύτερο δημόσιο τομέα, έχει κοινωφελή και μη κερδοσκοπικό χαρακτήρα, διαθέτει οικονομική και λειτουργική αυτοτέλεια και εποπτεύεται από το Υπουργείο Περιβάλλοντος και Ενέργειας.

Ο Φορέας Διαχείρισης Εθνικού Πάρκου Δάσους Δαδιάς-Λευκίμης-Σουφλίου λειτουργεί σύμφωνα με τις διατάξεις του ιδρυτικού ν. 4519/2018 (Α' 25), τις προβλέψεις του Κανονισμού ΥΠΕΝ/ΔΔΦΠΒ/60403/1572 και τις διατάξεις της κείμενης νομοθεσίας. Σκοπός του είναι η διοίκηση και διαχείριση των περιοχών, στοιχείων και συνόλων της φύσης και του τοπίου των άρθρων 18, 19 και 21 του ν. 1650/1986 (Α' 160), σύμφωνα με το άρθρο 4 του ν. 4519/2018 που βρίσκονται στην περιοχή αρμοδιότητάς του.

Οργανωτική δομή της Α.Α.

Ο Φορέας Διαχείρισης Εθνικού Πάρκου Δάσους Δαδιάς-Λευκίμης-Σουφλίου διοικείται από επταμελές Διοικητικό Συμβούλιο (Δ.Σ.) με τριετή θητεία, η οποία δύναται να παραταθεί. Μέχρι να οριστούν τα νέα μέλη, τα παλαιά εξακολουθούν να ασκούν πλήρως τα καθήκοντά τους. Η σύνθεση, η λειτουργία και οι αρμοδιότητες του Δ.Σ. ρυθμίζονται από τις διατάξεις των άρθρων 5, 6 και 11 του ν. 4519/2018, και εξειδικεύονται με τις διατάξεις του Κανονισμού ΥΠΕΝ/ΔΔΦΠΒ/60403/1572.

ΣΚΟΠΟΣ ΚΑΙ ΣΤΟΧΟΙ ΤΗΣ ΣΥΜΒΑΣΗΣ

Οι οικότοποι και τα είδη χλωρίδας και πανίδας των προστατευόμενων περιοχών αντιμετωπίζουν πληθώρα πιέσεων, λόγω της άσκησης των ανθρώπινων δραστηριοτήτων, αλλά και λόγω εκδήλωσης ακραίων φυσικών φαινομένων. Η διατήρηση της βιοποικιλότητας και της ποικιλότητας του τοπίου, επιτυγχάνεται μέσα από την εφαρμογή τεκμηριωμένων μεθόδων αειφορικής διαχείρισης σκοπός των οποίων, μεταξύ άλλων, είναι και η εξασφάλιση ικανοποιητικής κατάστασης διατήρησης, η ανόρθωση ή/και η αποκατάσταση των τύπων οικοτόπων και των ενδιαιτημάτων των πληθυσμών των ειδών της Οδηγίας 92/43/ΕΕ. Για την εκτίμηση της κατάστασης του φυσικού περιβάλλοντος στην περιοχή ευθύνης του Φορέα Διαχείρισης, το βέλτιστο σχεδιασμό των μέτρων διαχείρισης της περιοχής και την εφαρμογή και εν συνεχεία την αξιολόγηση και τον επαναπροσδιορισμό των διάφορων διαχειριστικών πρακτικών είναι απαραίτητη η περιβαλλοντική παρακολούθηση διαφόρων παραμέτρων ανά τακτά χρονικά διαστήματα με σκοπό την καταγραφή των διακυμάνσεων και τη συσχέτισή τους με προκαθορισμένες επιθυμητές τιμές.

Η παρακολούθηση στο ΕΠ Δάσους Δαδιάς-Λευκίμης-Σουφλίου ξεκίνησε το 1988 και αφορούσε κυρίως την παρακολούθηση του πληθυσμού των γυπών, καθώς και των μεγάλων αρπακτικών πουλιών. Η παρακολούθηση των αναπαραγόμενων ημερόβιων επικρατειακών αρπακτικών πουλιών που αποτελούν είδη προτεραιότητας σύμφωνα με την οδηγία 2009/147, καθώς και των ειδών χαρακτηρισμού της ΖΕΠ GR1110002 την περίοδο 2000-2005 οι καταγραφές γινόταν σε ετήσια βάση, ενώ η τελευταία καταγραφή πραγματοποιήθηκε το 2012 μετά από διάστημα 7 ετών, με μικρή παρέκκλιση από τις προδιαγραφές που θέτει το "Σχέδιο συστηματικής παρακολούθησης του Εθνικού Πάρκου Δαδιάς-Λευκίμης-Σουφλίου" (Ποϊραζίδης et al., 2007), το οποίο προτείνει η απογραφή των αρπακτικών πουλιών να γίνεται κάθε πέντε χρόνια. Αντίστοιχα, για τα νυκτόβια αρπακτικά πουλιά, πραγματοποιήθηκε μία καταγραφή την περίοδο 2012-2013.

Ο Φορέας Διαχείρισης ξεκίνησε να εφαρμόζει πρόγραμμα επιστημονικής παρακολούθησης το 2013, για τα είδη και τους οικότοπους κοινωτικού ενδιαφέροντος, ξεκινώντας το πρώτο έτος με την παρακολούθηση της αποικίας του Μαυρόγυπα σε συνεργασία με το WWF Ελλάς και αναλαμβάνοντας σταδιακά επιπλέον

δράσεις όπως η παρακολούθηση των διαχειριζόμενων ημερόβιων αρπακτικών πουλιών και η παρακολούθηση του χώρου ενισχυτικής τροφοδοσίας των γυπών. Πλέον των συστηματικών καταγραφών που πραγματοποιούνται σε ετήσια βάση από το προσωπικό, ο Φορέας Διαχείρισης το 2015 ανέθεσε σε εξωτερικούς συνεργάτες την «καταγραφή και παρακολούθηση των τύπων οικοτόπων και των ειδών χλωρίδας και πανίδας των οδηγιών 92/43 και 79/409» πλην των αρπακτικών πουλιών, με σκοπό την ενσωμάτωση των νέων στοιχείων στις εθνικές εκθέσεις/αναφορές εφαρμογής των οδηγιών 92/43 και 2009/147.

Κύριο στόχο της περιβαλλοντικής παρακολούθησης αποτελεί η εκτίμηση της κατάστασης του φυσικού περιβάλλοντος στην περιοχή ευθύνης του Φορέα Διαχείρισης, ο βέλτιστος σχεδιασμός των μέτρων διαχείρισης της περιοχής, η εφαρμογή και μελλοντικά η αξιολόγηση και ο επαναπροσδιορισμός των διάφορων διαχειριστικών πρακτικών που πρόκειται να εφαρμοστούν. Συγκεκριμένα, στόχος της σύμβασης είναι η αποτύπωση των επικρατειών των ειδών προτεραιότητας στο Εθνικό Πάρκο Δάσους Δαδιάς-Λευκίμης Σουφλίου, με συγκεκριμένη μεθοδολογία, η οποία θα επιτρέπει τη μετέπειτα σύγκριση των αποτελεσμάτων με στοιχεία παλαιότερων ετών. Η γνώση αυτή αποτελεί θεμελιώδη προϋπόθεση στον ορθολογικό σχεδιασμό διαχείρισης και διατήρησης συγκεκριμένων ειδών με αποτέλεσμα τη βελτίωση της κατάστασης διατήρησης και τη βελτίωση των ενδιαφερόμετων τους.

Η επιστημονική παρακολούθηση για τα είδη και τους οικοτόπους κοινοτικού ενδιαφέροντος στην περιοχή ευθύνης του Φορέα Διαχείρισης είναι υποχρεωτική βάσει των υποχρεώσεων που απορρέουν από τις σχετικές Ευρωπαϊκές οδηγίες. Επιπλέον προβλέπεται από το πλαίσιο δράσεων προτεραιότητας για το δίκτυο Natura 2000 για την προγραμματική περίοδο 2014-2020 (πίνακας G.1.a κωδικός 1a-5, 1a-8, 1a-18) και από τον στόχο 2.1.10 της υπ' αριθμ. 40332/26-8-14 ΥΑ (ΦΕΚ 2383/β'/8-9-14) «Έγκριση Εθνικής Στρατηγικής για τη Βιοποικιλότητα για τα έτη 2014-2019 και Σχεδίου Δράσης πενταετούς διάρκειας».

Το αντικείμενο της σύμβασης είναι ενιαίο και δε δύναται να υποδιαιρεθεί σε τμήματα.

ΑΝΤΙΚΕΙΜΕΝΟ ΤΗΣ ΣΥΜΒΑΣΗΣ

Απαιτήσεις

Η σύμβαση αφορά στην καταμέτρηση της σχετικής αφθονίας των ημερόβιων και νυκτόβιων επικρατειακών αρπακτικών πουλιών στο Εθνικό Πάρκο Δάσους Δαδιάς-Λευκίμης-Σουφλίου. Στόχος είναι η αποτύπωση του μεγέθους και της κατανομής των υφιστάμενων πληθυσμών των υπό παρακολούθηση ειδών.

Τα είδη πουλιών που αποτελούν αντικείμενο του έργου είναι όλα τα ημερόβια επικρατειακά αρπακτικά που παρατηρούνται κατά τη διάρκεια της αναπαραγωγής. Αυτά τα είδη είναι: Θαλασσαετός (*Haliaeetus albicilla*), Χρυσαιετός (*Aquila chrysaetos*), Βασιλαιετός (*Aquila heliaca*), Κραυγαετός (*Clanga pomarina*), Φιδαιετός (*Circaetus gallicus*), Γερακαετός (*Aquila pennata*), Γερακίνα (*Buteo buteo*), Αετογερακίνα (*Buteo rufinus*), Σφηκιάρης (*Pernis apivorus*), Τσίφτης (*Milvus migrans*), Καλαμόκιρκος (*Circus aeruginosus*), Δυπλοσάϊνο (*Accipiter gentilis*), Σαΐνι (*Accipiter brevipes*), Ξεφτέρι (*Accipiter nisus*), Πετρίτης (*Falco peregrinus*), Χρυσογέρακο (*Falco biarmicus*), Δενδρογέρακο (*Falco subbuteo*) και Βραχοκιρκίνεζο (*Falco tinnunculus*), καθώς και όλα τα νυκτόβια αρπακτικά πουλιά που παρατηρούνται κατά τη διάρκεια της αναπαραγωγής: Μπούφος (*Bubo bubo*), Νανόμπουφος (*Asio otus*), Βαλτόμπουφος (*Asio flammeus*), Χουχουριστής (*Strix aluco*), Τυτώ (*Tyto alba*), Κουκουβάγια (*Athene noctua*) και Γκιώνης (*Otus scops*).

Επιπλέον, στο έργο περιλαμβάνεται και η παρακολούθηση του Μαυροπελαργού (*Ciconia nigra*), ο οποίος αν και δεν είναι αρπακτικό είδος, μοιράζεται το ίδιο οικοσύστημα και έχει παρόμοιες απαιτήσεις για φώλιασμα και τροφή με πολλά είδη αρπακτικών, ενώ επιπρόσθετα ο τοπικός πληθυσμός παρουσιάζει εθνικό ενδιαφέρον για την προστασία του είδους (Handrinos & Akriotis 1997).

Η πυκνότητα και ο μεγάλος αριθμός ειδών αρπακτικών πουλιών που απαντώνται κατά την Άνοιξη στο Εθνικό Πάρκο Δάσους Δαδιάς-Λευκίμης-Σουφλίου καθιστά την καταγραφή τους ένα ιδιαίτερα απαιτητικό έργο, το οποίο απαιτεί μεγάλη εμπειρία. Ενδεικτικά αναφέρεται ότι σε διάστημα μικρότερο από μία ώρα υπάρχει η πιθανότητα να καταγραφούν περισσότερα από 30 άτομα, από πολλά διαφορετικά είδη. Για τα περισσότερα από αυτά, ο διαθέσιμος χρόνος αναγνώρισης είναι ελάχιστος, καθώς μπορεί πολύ γρήγορα να εξαφανιστούν ή να ανέβουν σε μεγάλα ύψη, ή να χρειαστεί ο παρατηρητής να δει και άλλα αρπακτικά που πετούν ταυτόχρονα. Γι' αυτό το λόγο η μεγάλη εμπειρία των παρατηρητών στην αναγνώριση των ειδών

είναι απαραίτητη προϋπόθεση για τη συμμετοχή στην ομάδα καταγραφής. Επιπλέον, το πλήθος των σημείων και διαδρομών καταγραφής απαιτεί τη συμμετοχή δύο ειδικών επιστημόνων όπως περιγράφονται στο κεφάλαιο 2.2.5 της παρούσης, στην ομάδα καταγραφής (βλ. Παράρτημα III).

Τεχνικές Προδιαγραφές

Δεδομένου ότι τα αποτελέσματα του έργου θα χρησιμοποιηθούν για την παρακολούθηση και καταγραφή των τάσεων του πληθυσμού των αρπακτικών στο χρόνο, απαιτείται η χρησιμοποίηση των μόνιμων επιφανειών που έχουν χρησιμοποιηθεί στο παρελθόν και η επακριβής εφαρμογή της μεθοδολογίας που περιγράφεται στο «Σχέδιο Συστηματικής Παρακολούθησης του Εθνικού Πάρκου Δαδιάς-Λευκίμης-Σουφλίου» (http://www.wwf.gr/images/pdfs/Dadia_Monitoring_Plan_2007.pdf) και στην τεχνική αναφορά «A survey of nocturnal birds of prey in Dadia-Lefkimi- Soufli Forest National Park» (http://www.wwf.gr/images/pdfs/survey_of%20nocturnal_%20birds_%20of_pre_y_in%20Dadia_Lefkimi_Soufli_Forest_National_Park.pdf), για τα ημερόβια και τα νυκτόβια αρπακτικά πουλιά, αντίστοιχα (για λεπτομέρειες σχετικά με τη μεθοδολογία βλ. Παράρτημα III).

Ο υποψήφιος ανάδοχος απαιτείται να διαθέτει την κατάλληλη οργάνωση, δομή και μέσα, δηλαδή:

- Κατάλληλο υλικοτεχνικό εξοπλισμό (δύο οχήματα με δυνατότητα κίνησης εκτός ασφαλτοστρωμένου δρόμου (4x4), δύο τηλεσκόπια για την παρατήρηση των ημερόβιων αρπακτικών πουλιών, δύο ζευγάρια κιάλια, φορητή συσκευή αναπαραγωγής καλεσμάτων με μεγάφωνο, δύο GPS χειρός, δύο φακούς, δύο πυξίδες, πακέτο λογισμικού Office και GIS για την καταχώρηση και επεξεργασία των δεδομένων)
- Ομάδα έργου η οποία θα αποτελείται κατ' ελάχιστο από δύο ειδικούς επιστήμονες ορνιθολόγους (σύμφωνα με τα οριζόμενα στην παράγραφο 2.2.5 της παρούσης), οι οποίοι θα πραγματοποιήσουν τις καταγραφές πεδίου, την αξιολόγηση και διαχείριση των δεδομένων πεδίου και τη σύνταξη της τεχνικής αναφοράς, ο ένας εκ των οποίων θα οριστεί ως υπεύθυνος υλοποίησης του έργου.

Τα πρωτόκολλα, και οι χάρτες που θα χρησιμοποιηθούν στο πεδίο θα παρασχεθούν στον ανάδοχο σε ψηφιακή μορφή από την αναθέτουσα αρχή μετά την υπογραφή της σύμβασης.

Διάρκεια σύμβασης-Χρόνοι παράδοσης

Οι εργασίες πεδίου θα πραγματοποιηθούν την περίοδο Μάρτιος-Ιούλιος 2020, καθώς και την περίοδο Νοέμβριος 2020-Φεβρουάριος 2021 (αποκλειστικά για το είδος *Bubo bubo*). Οι εργασίες γραφείου θα πραγματοποιούνται παράλληλα με τις εργασίες πεδίου, καθώς και την περίοδο Αύγουστος 2020-Σεπτέμβριος 2020 και το Μάρτιο 2021.

Η παραλαβή της υπηρεσίας θα γίνει σε τέσσερις φάσεις:

- α) 20 Απριλίου 2020 (Παραδοτέο 1: αφορά τα συμπληρωμένα πρωτόκολλα και χάρτες της 1^{ης} επίσκεψης στα σημεία/διαδρομές καταγραφής των ημερόβιων αρπακτικών πουλιών)
- β) 20 Ιουνίου 2020 (Παραδοτέο 2: αφορά τα συμπληρωμένα πρωτόκολλα και χάρτες της 2^{ης} και 3^{ης} επίσκεψης στα σημεία/διαδρομές καταγραφής των ημερόβιων αρπακτικών πουλιών, καθώς και της 1^{ης} επίσκεψης στα σημεία καταγραφής των νυκτόβιων αρπακτικών πουλιών)
- γ) 20 Αυγούστου 2020 (Παραδοτέο 3: αφορά τα συμπληρωμένα πρωτόκολλα και χάρτες της 4^{ης} και 5^{ης} επίσκεψης στα σημεία/διαδρομές καταγραφής των ημερόβιων αρπακτικών πουλιών, καθώς και της 2^{ης} επίσκεψης στα σημεία καταγραφής των νυκτόβιων αρπακτικών πουλιών)
- δ) 20 Μαρτίου 2021 (Παραδοτέο 4: αφορά τα συμπληρωμένα πρωτόκολλα και χάρτες της 3^{ης} επίσκεψης στα σημεία καταγραφής των νυκτόβιων αρπακτικών πουλιών και το σύνολο των παραδοτέων -βάσεις δεδομένων, αρχεία GIS, τεχνικές αναφορές κοκ (βλ. Παράρτημα III))

Τόπος υλοποίησης/ παροχής των υπηρεσιών είναι το Εθνικό Πάρκο Δάσους Δαδιάς-Λευκίμης-Σουφλίου

Παρατάσεις

Λόγω του αντικειμένου της σύμβασης δε δύναται να παραταθεί ή να μετατεθεί ο χρόνος υλοποίησης των φάσεων που αφορούν εργασίες καταγραφής της ορνιθοπανίδας στο πεδίο, καθώς αυτές θα πρέπει να γίνουν υποχρεωτικά την περίοδο που δραστηριοποιούνται τα παραπάνω είδη.

ΜΕΡΟΣ Β - ΟΙΚΟΝΟΜΙΚΟ ΑΝΤΙΚΕΙΜΕΝΟ ΤΗΣ ΣΥΜΒΑΣΗΣ

Χρηματοδότηση

Εκτιμώμενη αξία σύμβασης σε ευρώ, χωρίς ΦΠΑ : 48.387,10€

Ανάλυση και Τεκμηρίωση προϋπολογισμού/Συνολική και ανά /μονάδα

Ο προϋπολογισμός αφορά 153,96€ /ανθρωπομέρα για τις εργασίες πεδίου και 142,25€ /ανθρωπομέρα για τις εργασίες γραφείου (αξία χωρίς ΦΠΑ).

Συνολική αξία Φ.Π.Α. 24%: 11.612,90€

Τον Ανάδοχο βαρύνουν οι υπέρ τρίτων κρατήσεις, ως και κάθε άλλη επιβάρυνση, σύμφωνα με την κείμενη νομοθεσία, μη συμπεριλαμβανομένου Φ.Π.Α., για την παροχή της υπηρεσίας στον τόπο και με τον τρόπο που προβλέπεται στα έγγραφα της σύμβασης. Ιδίως βαρύνεται με τις ακόλουθες κρατήσεις:

α) κράτηση 0,07% η οποία υπολογίζεται επί της αξίας κάθε πληρωμής προ φόρων και κρατήσεων της αρχικής, καθώς και κάθε συμπληρωματικής σύμβασης Υπέρ της Ενιαίας Ανεξάρτητης Αρχής Δημοσίων Συμβάσεων

β) Κράτηση 0,06% η οποία υπολογίζεται επί της αξίας κάθε πληρωμής προ φόρων και κρατήσεων της αρχικής καθώς και κάθε συμπληρωματικής σύμβασης υπέρ της Αρχής Εξέτασης Προδικαστικών Προσφυγών (άρθρο 350 παρ. 3 του ν. 4412/2016)

Οι υπέρ τρίτων κρατήσεις υπόκεινται στο εκάστοτε ισχύον αναλογικό τέλος χαρτοσήμου 3% και στην επ' αυτού εισφορά υπέρ ΟΓΑ 20%.

Με κάθε πληρωμή θα γίνεται η προβλεπόμενη από την κείμενη νομοθεσία παρακράτηση φόρου εισοδήματος αξίας 20% επί του καθαρού ποσού.

**ΠΑΡΑΡΤΗΜΑ ΙΙ – Τυποποιημένο Έντυπο Υπεύθυνης Δήλωσης (ΤΕΥΔ)
(Προσαρμοσμένο από την Αναθέτουσα Αρχή)**

[άρθρου 79 παρ. 4 ν. 4412/2016 (Α 147)]

για διαδικασίες σύναψης δημόσιας σύμβασης κάτω των ορίων των οδηγιών

Μέρος Ι: Πληροφορίες σχετικά με την αναθέτουσα αρχή/αναθέτονα φορέα¹ και τη διαδικασία ανάθεσης

Παροχή πληροφοριών δημοσίευσης σε εθνικό επίπεδο, με τις οποίες είναι δυνατή η αδιαμφισβήτητη ταυτοποίηση της διαδικασίας σύναψης δημόσιας σύμβασης:

A: Ονομασία, διεύθυνση και στοιχεία επικοινωνίας της αναθέτουσας αρχής (αα)/ αναθέτονα φορέα (αφ)

- Ονομασία: Φορέας Διαχείρισης Εθνικού Πάρκου Δάσους Δαδιάς-Λευκίμης-Σουφλίου
- Κωδικός Αναθέτουσας Αρχής / Αναθέτονα Φορέα ΚΗΜΔΗΣ : [100038678]
- Ταχυδρομική διεύθυνση / Πόλη / Ταχ. Κωδικός: 68400, Δαδιά Έβρου
- Αρμόδιος για πληροφορίες: Σύλβια Ζακκάκ
- Τηλέφωνο: 25540 32202
- Ηλ. ταχυδρομείο: info@dadia-np.gr
- Διεύθυνση στο Διαδίκτυο (διεύθυνση δικτυακού τόπου): www.dadia-np.gr

B: Πληροφορίες σχετικά με τη διαδικασία σύναψης σύμβασης

- Τίτλος ή σύντομη περιγραφή της δημόσιας σύμβασης (συμπεριλαμβανομένου του σχετικού CPV): Συνοπτικός Διαγωνισμός για την Παρακολούθηση Ημερόβιων και Νυκτόβιων Αρπακτικών Πουλιών. Αντικείμενο της σύμβασης είναι η παρακολούθηση των ημερόβιων και νυκτόβιων αναπαραγόμενων αρπακτικών πουλιών στην περιοχή του Εθνικού Πάρκου Δάσους Δαδιάς-Λευκίμης-Σουφλίου. Στόχος του έργου είναι η αποτύπωση του μεγέθους και της κατανομής των υφιστάμενων πληθυσμών των υπό παρακολούθηση ειδών. Οι παρεχόμενες υπηρεσίες κατατάσσονται στους ακόλουθους κωδικούς του Κοινού Λεξιλογίου δημοσίων συμβάσεων (CPV) : 90711500. Η εκτιμώμενη αξία της σύμβασης ανέρχεται στο ποσό των 60.000,00 € συμπεριλαμβανομένου ΦΠΑ 24 % (προϋπολογισμός χωρίς ΦΠΑ: 48.387,10 €, ΦΠΑ : 11.612,90€). Η διάρκεια της σύμβασης ορίζεται σε 14 μήνες Αναλυτική περιγραφή του φυσικού και οικονομικού αντικειμένου της σύμβασης δίδεται στα Παραρτήματα Ι και ΙΙΙ της παρούσας διακήρυξης. Η σύμβαση θα ανατεθεί με το κριτήριο της πλέον συμφέρουσας από οικονομική άποψη προσφοράς, βάσει βέλτιστης σχέσης ποιότητας – τιμής.
- Κωδικός στο ΚΗΜΔΗΣ:
- Η σύμβαση αναφέρεται σε έργα, προμήθειες, ή υπηρεσίες : Υπηρεσίες

ΟΛΕΣ ΟΙ ΥΠΟΛΟΙΠΕΣ ΠΛΗΡΟΦΟΡΙΕΣ ΣΕ ΚΑΘΕ ΕΝΟΤΗΤΑ ΤΟΥ ΤΕΥΔ ΘΑ ΠΡΕΠΕΙ ΝΑ ΣΥΜΠΛΗΡΩΘΟΥΝ ΑΠΟ ΤΟΝ ΟΙΚΟΝΟΜΙΚΟ ΦΟΡΕΑ

Μέρος II: Πληροφορίες σχετικά με τον οικονομικό φορέα**A: Πληροφορίες σχετικά με τον οικονομικό φορέα**

Στοιχεία αναγνώρισης:	Απάντηση:
Πλήρης Επωνυμία:	[]
Αριθμός φορολογικού μητρώου (ΑΦΜ): Εάν δεν υπάρχει ΑΦΜ στη χώρα εγκατάστασης του οικονομικού φορέα, αναφέρετε άλλον εθνικό αριθμό ταυτοποίησης, εφόσον απαιτείται και υπάρχει	[]
Ταχυδρομική διεύθυνση:	[.....]
Αρμόδιος ή αρμόδιοι ⁱⁱ : Τηλέφωνο: Ηλ. ταχυδρομείο: Διεύθυνση στο Διαδίκτυο (διεύθυνση δικτυακού τόπου) (εάν υπάρχει):	[.....] [.....] [.....] [.....]
Γενικές πληροφορίες:	Απάντηση:
Ο οικονομικός φορέας είναι πολύ μικρή, μικρή ή μεσαία επιχείρηση ⁱⁱⁱ ;	
Κατά περίπτωση, ο οικονομικός φορέας είναι εγγεγραμμένος σε επίσημο κατάλογο/Μητρώο εγκεκριμένων οικονομικών φορέων ή διαθέτει ισοδύναμο πιστοποιητικό (π.χ. βάσει εθνικού συστήματος (προ)επιλογής);	<input type="checkbox"/> Ναι <input type="checkbox"/> Όχι <input type="checkbox"/> Άνευ αντικειμένου
Εάν ναι: Απαντήστε στα υπόλοιπα τμήματα της παρούσας ενότητας, στην ενότητα Β και, όπου απαιτείται, στην ενότητα Γ του παρόντος μέρους, συμπληρώστε το μέρος V κατά περίπτωση, και σε κάθε περίπτωση συμπληρώστε και υπογράψτε το μέρος VI. α) Αναφέρετε την ονομασία του καταλόγου ή του πιστοποιητικού και τον σχετικό αριθμό εγγραφής ή πιστοποίησης, κατά περίπτωση: β) Εάν το πιστοποιητικό εγγραφής ή η πιστοποίηση διατίθεται ηλεκτρονικά, αναφέρετε: γ) Αναφέρετε τα δικαιολογητικά στα οποία βασίζεται η εγγραφή ή η πιστοποίηση και, κατά περίπτωση, την κατάταξη στον επίσημο κατάλογο ^{iv} : δ) Η εγγραφή ή η πιστοποίηση καλύπτει όλα τα απαιτούμενα κριτήρια επιλογής; Εάν όχι: Επιπροσθέτως, συμπληρώστε τις πληροφορίες που λείπουν στο μέρος IV, ενότητες Α, Β, Γ, ή Δ κατά περίπτωση ΜΟΝΟ εφόσον αυτό απαιτείται στη σχετική διακήρυξη ή στα έγγραφα της σύμβασης: ε) Ο οικονομικός φορέας θα είναι σε θέση να προσκομίσει βεβαίωση πληρωμής εισφορών κοινωνικής ασφάλισης και φόρων ή να	α) [.....] β) (διαδικτυακή διεύθυνση, αρχή ή φορέας έκδοσης, επακριβή στοιχεία αναφοράς των εγγράφων):[.....][.....][.....][.....] γ) [.....] δ) <input type="checkbox"/> Ναι <input type="checkbox"/> Όχι ε) <input type="checkbox"/> Ναι <input type="checkbox"/> Όχι

<p>παράσχει πληροφορίες που θα δίνουν τη δυνατότητα στην αναθέτουσα αρχή ή στον αναθέτοντα φορέα να τη λάβει απευθείας μέσω πρόσβασης σε εθνική βάση δεδομένων σε οποιοδήποτε κράτος μέλος αυτή διατίθεται δωρεάν; Εάν η σχετική τεκμηρίωση διατίθεται ηλεκτρονικά, αναφέρετε:</p>	<p>(διαδικτυακή διεύθυνση, αρχή ή φορέας έκδοσης, επακριβή στοιχεία αναφοράς των εγγράφων): [.....][.....][.....][.....]</p>
<p>Τρόπος συμμετοχής:</p>	<p>Απάντηση:</p>
<p>Ο οικονομικός φορέας συμμετέχει στη διαδικασία σύναψης δημόσιας σύμβασης από κοινού με άλλους;</p>	<p><input type="checkbox"/> Ναι <input type="checkbox"/> Όχι</p>
<p>Εάν ναι, μεριμνήστε για την υποβολή χωριστού εντύπου ΤΕΥΔ από τους άλλους εμπλεκόμενους οικονομικούς φορείς.</p>	
<p>Εάν ναι: α) Αναφέρετε τον ρόλο του οικονομικού φορέα στην ένωση ή κοινοπραξία (επικεφαλής, υπεύθυνος για συγκεκριμένα καθήκοντα ...): β) Προσδιορίστε τους άλλους οικονομικούς φορείς που συμμετέχουν από κοινού στη διαδικασία σύναψης δημόσιας σύμβασης: γ) Κατά περίπτωση, επωνυμία της συμμετέχουσας ένωσης ή κοινοπραξίας.</p>	<p>α) [.....] β) [.....] γ) [.....]</p>

Β: Πληροφορίες σχετικά με τους νόμιμους εκπροσώπους του οικονομικού φορέα

Κατά περίπτωση, αναφέρετε το όνομα και τη διεύθυνση του προσώπου ή των προσώπων που είναι αρμόδια/εξουσιοδοτημένα να εκπροσωπούν τον οικονομικό φορέα για τους σκοπούς της παρούσας διαδικασίας ανάθεσης δημόσιας σύμβασης:

Εκπροσώπηση, εάν υπάρχει:	Απάντηση:
Όνοματεπώνυμο	[.....]
συνοδευόμενο από την ημερομηνία και τον τόπο γέννησης εφόσον απαιτείται:	[.....]
Θέση/Ενεργών υπό την ιδιότητα	[.....]
Ταχυδρομική διεύθυνση:	[.....]
Τηλέφωνο:	[.....]
Ηλ. ταχυδρομείο:	[.....]
Εάν χρειάζεται, δώστε λεπτομερή στοιχεία σχετικά με την εκπροσώπηση (τις μορφές της, την έκταση, τον σκοπό ...):	[.....]

Γ: Πληροφορίες σχετικά με υπεργολάβους στην ικανότητα των οποίων δεν στηρίζεται ο οικονομικός φορέας

(Η παρούσα ενότητα συμπληρώνεται μόνον εφόσον οι σχετικές πληροφορίες απαιτούνται ρητώς από την αναθέτουσα αρχή ή τον αναθέτοντα φορέα)

Υπεργολαβική ανάθεση :	Απάντηση:
Ο οικονομικός φορέας προτίθεται να αναθέσει οποιοδήποτε μέρος της σύμβασης σε τρίτους υπό μορφή υπεργολαβίας;	<input type="checkbox"/> Ναι <input type="checkbox"/> Όχι Εάν ναι παραθέστε κατάλογο των προτεινόμενων υπεργολάβων και το ποσοστό της σύμβασης που θα αναλάβουν: [...]

Εάν η αναθέτουσα αρχή ή ο αναθέτων φορέας ζητούν ρητώς αυτές τις πληροφορίες (κατ' εφαρμογή του άρθρου 131 παρ. 5 ή εφόσον ο προσφέρων / υποψήφιος οικονομικός φορέας προτίθεται να αναθέσει σε τρίτους υπό μορφή υπεργολαβίας τμήμα της σύμβασης που υπερβαίνει το ποσοστό του 30% της συνολικής αξίας της σύμβασης σύμφωνα με το άρθρο 131 παρ. 6 και 7, επιπλέον των πληροφοριών που προβλέπονται στην παρούσα ενότητα, παρακαλείσθε να παράσχετε τις πληροφορίες που απαιτούνται σύμφωνα με τις ενότητες Α και Β του παρόντος μέρους και σύμφωνα με το μέρος III για κάθε υπεργολάβο (ή κατηγορία υπεργολάβων).

Μέρος III: Λόγοι αποκλεισμού**A: Λόγοι αποκλεισμού που σχετίζονται με ποινικές καταδίκες^{vi}**

Στο άρθρο 73 παρ. 1 ορίζονται οι ακόλουθοι λόγοι αποκλεισμού:

1. συμμετοχή σε **εγκληματική οργάνωση**^{vii}.
2. **δωροδοκία**^{viii,ix}.
3. **απάτη**^x.
4. **τρομοκρατικά εγκλήματα ή εγκλήματα συνδεδεμένα με τρομοκρατικές δραστηριότητες**^{xi}.
5. **νομιμοποίηση εσόδων από παράνομες δραστηριότητες ή χρηματοδότηση της τρομοκρατίας**^{xii}.
6. **παιδική εργασία και άλλες μορφές εμπορίας ανθρώπων**^{xiii}.

Λόγοι που σχετίζονται με ποινικές καταδίκες:	Απάντηση:
Υπάρχει αμετάκλητη καταδικαστική απόφαση εις βάρος του οικονομικού φορέα ή οποιοδήποτε προσώπου ^{xiv} το οποίο είναι μέλος του διοικητικού, διευθυντικού ή εποπτικού του οργάνου ή έχει εξουσία εκπροσώπησης, λήψης αποφάσεων ή ελέγχου σε αυτό για έναν από τους λόγους που παρατίθενται ανωτέρω (σημεία 1-6), ή καταδικαστική απόφαση η οποία έχει εκδοθεί πριν από πέντε έτη κατά το μέγιστο ή στην οποία έχει οριστεί απευθείας περίοδος αποκλεισμού που εξακολουθεί να ισχύει;	<input type="checkbox"/> Ναι <input type="checkbox"/> Όχι <i>Εάν η σχετική τεκμηρίωση διατίθεται ηλεκτρονικά, αναφέρετε: (διαδικτυακή διεύθυνση, αρχή ή φορέας έκδοσης, επακριβή στοιχεία αναφοράς των εγγράφων):</i> [.....][.....][.....][.....] ^{xv}
Εάν ναι , αναφέρετε ^{xvi} : α) Ημερομηνία της καταδικαστικής απόφασης προσδιορίζοντας ποιο από τα σημεία 1 έως 6 αφορά και τον λόγο ή τους λόγους της καταδίκης, β) Προσδιορίστε ποιος έχει καταδικαστεί []. γ) Εάν ορίζεται απευθείας στην καταδικαστική απόφαση:	α) Ημερομηνία:[], σημείο(-α): [], λόγος(-οι):[] β) [.....] γ) Διάρκεια της περιόδου αποκλεισμού [.....] και σχετικό(-ά) σημείο(-α) [] <i>Εάν η σχετική τεκμηρίωση διατίθεται ηλεκτρονικά, αναφέρετε: (διαδικτυακή διεύθυνση, αρχή ή φορέας έκδοσης, επακριβή στοιχεία αναφοράς των εγγράφων):</i> [.....][.....][.....][.....] ^{xvii}
Σε περίπτωση καταδικαστικής απόφασης, ο οικονομικός φορέας έχει λάβει μέτρα που να αποδεικνύουν την αξιοπιστία του παρά την ύπαρξη σχετικού λόγου αποκλεισμού (« αυτοκάθαρση ») ^{xviii} ;	<input type="checkbox"/> Ναι <input type="checkbox"/> Όχι
Εάν ναι , περιγράψτε τα μέτρα που λήφθηκαν ^{xix} :	[.....]

B: Λόγοι που σχετίζονται με την καταβολή φόρων ή εισφορών κοινωνικής ασφάλισης

Πληρωμή φόρων ή εισφορών κοινωνικής ασφάλισης:	Απάντηση:	
1) Ο οικονομικός φορέας έχει εκπληρώσει όλες τις υποχρεώσεις του όσον αφορά την πληρωμή φόρων ή εισφορών κοινωνικής ασφάλισης ^{xx} , στην Ελλάδα και στη χώρα στην οποία είναι τυχόν εγκατεστημένος ;	[] Ναι [] Όχι	
Εάν όχι αναφέρετε: α) Χώρα ή κράτος μέλος για το οποίο πρόκειται; β) Ποιο είναι το σχετικό ποσό; γ) Πως διαπιστώθηκε η αθέτηση των υποχρεώσεων; 1) Μέσω δικαστικής ή διοικητικής απόφασης; - Η εν λόγω απόφαση είναι τελεσίδικη και δεσμευτική; - Αναφέρατε την ημερομηνία καταδίκης ή έκδοσης απόφασης - Σε περίπτωση καταδικαστικής απόφασης, εφόσον ορίζεται απευθείας σε αυτήν, τη διάρκεια της περιόδου αποκλεισμού; 2) Με άλλα μέσα; Διευκρινήστε: δ) Ο οικονομικός φορέας έχει εκπληρώσει τις υποχρεώσεις του είτε καταβάλλοντας τους φόρους ή τις εισφορές κοινωνικής ασφάλισης που οφείλει συμπεριλαμβανόμενων κατά περίπτωση, των δεδουλευμένων τόκων ή των προστίμων, είτε υπαγόμενος σε δεσμευτικό διακανονισμό για την καταβολή τους ; ^{xxi}	ΦΟΡΟΙ	ΕΙΣΦΟΡΕΣ ΚΟΙΝΩΝΙΚΗΣ ΑΣΦΑΛΙΣΗΣ
	α)[.....]. β)[.....] γ.1) [] Ναι [] Όχι -[] Ναι [] Όχι -[.....]. -[.....]. γ.2)[.....]. δ) [] Ναι [] Όχι Εάν ναι, να αναφερθούν λεπτομερείς πληροφορίες [.....]	α)[.....]. β)[.....] γ.1) [] Ναι [] Όχι -[] Ναι [] Όχι -[.....]. -[.....]. γ.2)[.....]. δ) [] Ναι [] Όχι Εάν ναι, να αναφερθούν λεπτομερείς πληροφορίες [.....]
Εάν η σχετική τεκμηρίωση όσον αφορά την καταβολή των φόρων ή εισφορών κοινωνικής ασφάλισης διατίθεται ηλεκτρονικά, αναφέρετε:	(διαδικτυακή διεύθυνση, αρχή ή φορέας έκδοσης, επακριβή στοιχεία αναφοράς των εγγράφων): ^{xxii} [.....][.....][.....]	

Γ: Λόγοι που σχετίζονται με αφερεγγυότητα, σύγκρουση συμφερόντων ή επαγγελματικό παράπτωμα

Πληροφορίες σχετικά με πιθανή αφερεγγυότητα, σύγκρουση συμφερόντων ή επαγγελματικό παράπτωμα	Απάντηση:
Ο οικονομικός φορέας έχει, εν γνώσει του , αθετήσει τις υποχρεώσεις του στους τομείς του περιβαλλοντικού, κοινωνικού και εργατικού δικαίου^{xxiii} ;	<input type="checkbox"/> Ναι <input type="checkbox"/> Όχι Εάν ναι , ο οικονομικός φορέας έχει λάβει μέτρα που να αποδεικνύουν την αξιοπιστία του παρά την ύπαρξη αυτού του λόγου αποκλεισμού («αυτοκάθαρση»); <input type="checkbox"/> Ναι <input type="checkbox"/> Όχι Εάν το έχει πράξει , περιγράψτε τα μέτρα που λήφθηκαν: [.....]
<p>Βρίσκεται ο οικονομικός φορέας σε οποιαδήποτε από τις ακόλουθες καταστάσεις^{xxiv} :</p> <p>α) πτώχευση, ή</p> <p>β) διαδικασία εξυγίανσης, ή</p> <p>γ) ειδική εκκαθάριση, ή</p> <p>δ) αναγκαστική διαχείριση από εκκαθαριστή ή από το δικαστήριο, ή</p> <p>ε) έχει υπαχθεί σε διαδικασία πτωχευτικού συμβιβασμού, ή</p> <p>στ) αναστολή επιχειρηματικών δραστηριοτήτων, ή</p> <p>ζ) σε οποιαδήποτε ανάλογη κατάσταση προκύπτουσα από παρόμοια διαδικασία προβλεπόμενη σε εθνικές διατάξεις νόμου</p> <p>Εάν ναι:</p> <p>- Παραθέστε λεπτομερή στοιχεία: - Διευκρινίστε τους λόγους για τους οποίους ωστόσο ο οικονομικός φορέας, θα δύναται να εκτελέσει τη σύμβαση, λαμβανόμενης υπόψη της εφαρμοστέας εθνικής νομοθεσίας και των μέτρων σχετικά με τη συνέχε συνέχιση της επιχειρηματικής του λειτουργίας υπό αυτές αυτές τις περιστάσεις^{xxv}</p> <p>Εάν η σχετική τεκμηρίωση διατίθεται ηλεκτρονικά, αναφέρετε:</p>	<input type="checkbox"/> Ναι <input type="checkbox"/> Όχι - [.....] - [.....] <i>(διαδικτυακή διεύθυνση, αρχή ή φορέας έκδοσης, επακριβή στοιχεία αναφοράς των εγγράφων): [.....][.....][.....]</i>
Έχει διαπράξει ο οικονομικός φορέας σοβαρό επαγγελματικό παράπτωμα^{xxvi} ; Εάν ναι , να αναφερθούν λεπτομερείς πληροφορίες:	<input type="checkbox"/> Ναι <input type="checkbox"/> Όχι [.....] Εάν ναι , έχει λάβει ο οικονομικός φορέας μέτρα αυτοκάθαρσης; <input type="checkbox"/> Ναι <input type="checkbox"/> Όχι Εάν το έχει πράξει , περιγράψτε τα μέτρα που λήφθηκαν: [.....]

<p>Έχει συνάψει ο οικονομικός φορέας συμφωνίες με άλλους οικονομικούς φορείς με σκοπό τη στρέβλωση του ανταγωνισμού; Εάν ναι, να αναφερθούν λεπτομερείς πληροφορίες:</p>	<p><input type="checkbox"/> Ναι <input type="checkbox"/> Όχι [.....]</p>
	<p>Εάν ναι, έχει λάβει ο οικονομικός φορέας μέτρα αυτοκάθαρσης; <input type="checkbox"/> Ναι <input type="checkbox"/> Όχι Εάν το έχει πράξει, περιγράψτε τα μέτρα που λήφθηκαν: [.....]</p>
<p>Γνωρίζει ο οικονομικός φορέας την ύπαρξη τυχόν σύγκρουσης συμφερόντων^{xxvii}, λόγω της συμμετοχής του στη διαδικασία ανάθεσης της σύμβασης; Εάν ναι, να αναφερθούν λεπτομερείς πληροφορίες:</p>	<p><input type="checkbox"/> Ναι <input type="checkbox"/> Όχι [.....]</p>
<p>Έχει παράσχει ο οικονομικός φορέας ή επιχείρηση συνδεδεμένη με αυτόν συμβουλές στην αναθέτουσα αρχή ή στον αναθέτοντα φορέα ή έχει με άλλο τρόπο αναμειχθεί στην προετοιμασία της διαδικασίας σύναψης της σύμβασης^{xxviii}; Εάν ναι, να αναφερθούν λεπτομερείς πληροφορίες:</p>	<p><input type="checkbox"/> Ναι <input type="checkbox"/> Όχι [.....]</p>
<p>Έχει επιδείξει ο οικονομικός φορέας σοβαρή ή επαναλαμβανόμενη πλημμέλεια^{xxix} κατά την εκτέλεση ουσιώδους απαίτησης στο πλαίσιο προηγούμενης δημόσιας σύμβασης, προηγούμενης σύμβασης με αναθέτοντα φορέα ή προηγούμενης σύμβασης παραχώρησης που είχε ως αποτέλεσμα την πρόωρη καταγγελία της προηγούμενης σύμβασης, αποζημιώσεις ή άλλες παρόμοιες κυρώσεις; Εάν ναι, να αναφερθούν λεπτομερείς πληροφορίες:</p>	<p><input type="checkbox"/> Ναι <input type="checkbox"/> Όχι [.....]</p>
<p>Μπορεί ο οικονομικός φορέας να επιβεβαιώσει ότι: α) δεν έχει κριθεί ένοχος σοβαρών ψευδών δηλώσεων κατά την παροχή των πληροφοριών που απαιτούνται για την εξακρίβωση της απουσίας των λόγων αποκλεισμού ή την πλήρωση των κριτηρίων επιλογής, β) δεν έχει αποκρύψει τις πληροφορίες αυτές, γ) ήταν σε θέση να υποβάλλει χωρίς καθυστέρηση τα δικαιολογητικά που</p>	<p><input type="checkbox"/> Ναι <input type="checkbox"/> Όχι</p>

<p>απαιτούνται από την αναθέτουσα αρχή/αναθέτοντα φορέα</p> <p>δ) δεν έχει επιχειρήσει να επηρεάσει με αθέμιτο τρόπο τη διαδικασία λήψης αποφάσεων της αναθέτουσας αρχής ή του αναθέτοντα φορέα, να αποκτήσει εμπιστευτικές πληροφορίες που ενδέχεται να του αποφέρουν αθέμιτο πλεονέκτημα στη διαδικασία ανάθεσης ή να παράσχει εξ αμελείας παραπλανητικές πληροφορίες που ενδέχεται να επηρεάσουν ουσιωδώς τις αποφάσεις που αφορούν τον αποκλεισμό, την επιλογή ή την ανάθεση;</p>	
---	--

Μέρος IV: Κριτήρια επιλογής

Όσον αφορά τα κριτήρια επιλογής, ο οικονομικός φορέας δηλώνει ότι:

A: Καταλληλότητα

Ο οικονομικός φορέας πρέπει να παράσχει πληροφορίες μόνον όταν τα σχετικά κριτήρια επιλογής έχουν προσδιοριστεί από την αναθέτουσα αρχή ή τον αναθέτοντα φορέα στη σχετική διακήρυξη ή στην πρόσκληση ή στα έγγραφα της σύμβασης που αναφέρονται στην διακήρυξη.

Καταλληλότητα	Απάντηση
<p>1) Ο οικονομικός φορέας είναι εγγεγραμμένος στα σχετικά επαγγελματικά ή εμπορικά μητρώα που τηρούνται στην Ελλάδα ή στο κράτος μέλος εγκατάστασής^{xxx}; του: <i>Εάν η σχετική τεκμηρίωση διατίθεται ηλεκτρονικά, αναφέρετε:</i></p>	<p>[...]</p> <p>(διαδικτυακή διεύθυνση, αρχή ή φορέας έκδοσης, επακριβή στοιχεία αναφοράς των εγγράφων): [.....][.....][.....]</p>
<p>2) Για συμβάσεις υπηρεσιών: Χρειάζεται ειδική έγκριση ή να είναι ο οικονομικός φορέας μέλος συγκεκριμένου οργανισμού για να έχει τη δυνατότητα να παράσχει τις σχετικές υπηρεσίες στη χώρα εγκατάστασής του</p> <p><i>Εάν η σχετική τεκμηρίωση διατίθεται ηλεκτρονικά, αναφέρετε:</i></p>	<p><input type="checkbox"/> Ναι <input type="checkbox"/> Όχι Εάν ναι, διευκρινίστε για ποια πρόκειται και δηλώστε αν τη διαθέτει ο οικονομικός φορέας: [...] <input type="checkbox"/> Ναι <input type="checkbox"/> Όχι</p> <p>(διαδικτυακή διεύθυνση, αρχή ή φορέας έκδοσης, επακριβή στοιχεία αναφοράς των εγγράφων): [.....][.....][.....]</p>

B: Τεχνική και επαγγελματική ικανότητα

Ο οικονομικός φορέας πρέπει να παράσχει πληροφορίες μόνον όταν τα σχετικά κριτήρια επιλογής έχουν οριστεί από την αναθέτουσα αρχή ή τον αναθέτοντα φορέα στη σχετική διακήρυξη ή στην πρόσκληση ή στα έγγραφα της σύμβασης που αναφέρονται στη διακήρυξη .

Τεχνική και επαγγελματική ικανότητα	Απάντηση:								
<p>1) Κατά τη διάρκεια της περιόδου αναφοράς^{xxxι}, ο οικονομικός φορέας έχει παράσχει τις ακόλουθες κυριότερες υπηρεσίες του είδους που έχει προσδιοριστεί: Κατά τη σύνταξη του σχετικού καταλόγου αναφέρετε τα ποσά, τις ημερομηνίες και τους παραλήπτες δημόσιους ή ιδιωτικούς^{xxxii}:</p>	<p>Αριθμός ετών (η περίοδος αυτή προσδιορίζεται στη σχετική διακήρυξη ή στην πρόσκληση ή στα έγγραφα της σύμβασης που αναφέρονται στην διακήρυξη): [.....]</p> <table border="1" data-bbox="778 546 1359 613"> <thead> <tr> <th data-bbox="778 546 922 568">Περιγραφή</th> <th data-bbox="922 546 1066 568">ποσά</th> <th data-bbox="1066 546 1209 568">ημερομηνίες</th> <th data-bbox="1209 546 1359 568">παραλήπτες</th> </tr> </thead> <tbody> <tr> <td data-bbox="778 568 922 613"></td> <td data-bbox="922 568 1066 613"></td> <td data-bbox="1066 568 1209 613"></td> <td data-bbox="1209 568 1359 613"></td> </tr> </tbody> </table>	Περιγραφή	ποσά	ημερομηνίες	παραλήπτες				
Περιγραφή	ποσά	ημερομηνίες	παραλήπτες						
<p>2) Οι ακόλουθοι τίτλοι σπουδών και επαγγελματικών προσόντων διατίθενται από: α) τον ίδιο τον πάροχο υπηρεσιών ή τον εργολάβο, και/ή (ανάλογα με τις απαιτήσεις που ορίζονται στη σχετική πρόσκληση ή διακήρυξη ή στα έγγραφα της σύμβασης) β) τα διευθυντικά στελέχη του:</p>	<p>α)[.....]</p> <p>β) [.....]</p>								
<p>3) Ο οικονομικός φορέας θα έχει στη διάθεσή του τα ακόλουθα μηχανήματα, εγκαταστάσεις και τεχνικό εξοπλισμό για την εκτέλεση της σύμβασης:</p>	<p>[.....]</p>								
<p>4) Ο οικονομικός φορέας προτίθεται, να αναθέσει σε τρίτους υπό μορφή υπεργολαβίας^{xxxiii} το ακόλουθο τμήμα (δηλ. ποσοστό) της σύμβασης:</p>	<p>[.....]</p>								

Μέρος V: Τελικές δηλώσεις

Ο κάτωθι υπογεγραμμένος, δηλώνω επισήμως ότι τα στοιχεία που έχω αναφέρει σύμφωνα με τα μέρη I – IV ανωτέρω είναι ακριβή και ορθά και ότι έχω πλήρη επίγνωση των συνεπειών σε περίπτωση σοβαρών ψευδών δηλώσεων.

Ο κάτωθι υπογεγραμμένος, δηλώνω επισήμως ότι είμαι σε θέση, κατόπιν αιτήματος και χωρίς καθυστέρηση, να προσκομίσω τα πιστοποιητικά και τις λοιπές μορφές αποδεικτικών εγγράφων που αναφέρονται^{xxxiv}, εκτός εάν :

α) η αναθέτουσα αρχή ή ο αναθέτων φορέας έχει τη δυνατότητα να λάβει τα σχετικά δικαιολογητικά απευθείας με πρόσβαση σε εθνική βάση δεδομένων σε οποιοδήποτε κράτος μέλος αυτή διατίθεται δωρεάν^{xxxv}.

β) η αναθέτουσα αρχή ή ο αναθέτων φορέας έχουν ήδη στην κατοχή τους τα σχετικά έγγραφα.

Ο κάτωθι υπογεγραμμένος δίδω επισήμως τη συγκατάθεσή μου στ... [προσδιορισμός της αναθέτουσας αρχής ή του αναθέτοντα φορέα, όπως καθορίζεται στο μέρος I, ενότητα Α], προκειμένου να αποκτήσει πρόσβαση σε δικαιολογητικά των πληροφοριών τις οποίες έχω υποβάλλει στ... [να προσδιοριστεί το αντίστοιχο μέρος/ενότητα/σημείο] του παρόντος Τυποποιημένου Εντύπου Υπεύθυνης Δήλωσης για τους σκοπούς τ... [προσδιορισμός της διαδικασίας προμήθειας: (συνοπτική περιγραφή, παραπομπή στη δημοσίευση στον εθνικό τύπο, έντυπο και ηλεκτρονικό, αριθμός αναφοράς)].

Ημερομηνία, τόπος και υπογραφή(-ές): [.....]

ΠΑΡΑΡΤΗΜΑ ΙΙΙ – Μεθοδολογία

ΙΙΙ.1. Καταγραφή ημερόβιων επικρατειακών αρπακτικών πουλιών

ΙΙΙ.1.1. Καταγραφές στο πεδίο

Δεδομένης της ετερογένειας των βιοτόπων και της ποικιλότητας του ανάγλυφου στο ΕΠ Δαδιάς (λοφώδες ανάγλυφο με δυσκολία πρόσβασης ή και σημείων πανοραμικής θέας), θα πρέπει να εφαρμοστούν δύο μέθοδοι καταγραφής:

ΙΙΙ. 1.1.1. Η καταγραφή από μόνιμα σημεία θέας, σταθερής έκτασης (sampling plots), με χαρτογράφηση των παρατηρήσεων (territory mapping).

Θα πρέπει να πραγματοποιηθούν πέντε δειγματοληψίες ανά σημείο θέας κατά τη διάρκεια της καταγραφής, από τον Μάρτιο μέχρι τον Ιούλιο (μία δειγματοληψία κάθε μήνα), έτσι ώστε να καλύπτεται η αναπαραγωγική περίοδος τόσο των μόνιμων, όσο και των μεταναστευτικών ειδών. Ο αριθμός των σημείων θέας είναι εικοσιτέσσερα (24), από τα οποία 9 βρίσκονται στη Ζώνη Αυστηρής Προστασίας (πυρήνες) και τα 15 στην Περιφερειακή Ζώνη. (Χάρτης 1). Οι καταγραφείς θα πρέπει να είναι δύο, έτσι ώστε η κάθε δειγματοληψία να ολοκληρώνεται σε 12 ημέρες. Οι καταγραφείς θα πρέπει να παραμένουν οι ίδιοι σε όλες τις περιόδους καταγραφής και να εναλλάσσουν τα σημεία θέας μεταξύ τους.

Οι ώρες παρατήρησης είναι για την περίοδο Μαρτίου - Μαΐου από τις 8:00 έως τις 13:00 και για την περίοδο Ιουνίου-Ιουλίου από τις 7:00 έως τις 12:00 (χρόνος παραμονής σε κάθε σημείο: πέντε ώρες). Καθ' όλη τη διάρκεια παρατήρησης θα σαρώνεται η επιλεγμένη επιφάνεια με τα κιάλια για να εντοπιστούν τα αρπακτικά πουλιά. Όταν εντοπιστεί ένα αρπακτικό θα πρέπει να γίνεται προσεκτική παρατήρηση για κινήσεις που θα δώσουν ενδείξεις για την επικράτεια του. Για αποφυγή απωλειών παρατηρήσεων, ο παρατηρητής θα πρέπει να σταματάει την παρατήρηση ενός ήδη καταγραφέντος πουλιού όσο το δυνατόν γρηγορότερα και να σαρώνει την περιοχή για εντοπισμό άλλων. Στη διάρκεια μιας ώρας θα πραγματοποιούνται το ελάχιστο 10 σαρώσεις (μια ανά 5-6 λεπτά). Η σάρωση της επιφάνειας θα γίνεται με κατακόρυφη κίνηση των κιαλιών καλύπτοντας δάσος και ουρανό κατά κάθετες ζώνες. Η κάθε παρατήρηση θα καταγράφεται σε πρωτόκολλο πεδίου και θα χαρτογραφείται σε χάρτη πεδίου, τα οποία θα παρασχεθούν στον ανάδοχο από την αναθέτουσα αρχή σε ψηφιακή μορφή.

Απαραίτητα σημειώνεται η ώρα έναρξης και η ώρα λήξης κάθε επίσκεψης, καθώς και τα μετεωρολογικά δεδομένα που κατά μέσο όρο επικρατούν στη διάρκεια της καταγραφής, σε προκαθορισμένο πρωτόκολλο. Σε κάθε παρατήρηση καταγράφονται τα εξής: (α) Το είδος του αρπακτικού πουλιού που εντοπίζεται, (β) Ο αριθμός των ατόμων ανά είδος που εντοπίζονται την ίδια στιγμή, (γ) Η ηλικία του/των ατόμου/ων και το φύλο όπου ήταν δυνατό, (δ) Η ώρα της παρατήρησης, (ε) Η δραστηριότητα του ατόμου σύμφωνα με προκαθορισμένη κωδικοποίηση, (στ) Η κατηγοριοποίηση ανάμεσα στα άτομα που μεταναστεύουν και στα τοπικά άτομα και (ζ) Οι ταυτόχρονες παρατηρήσεις άλλων ατόμων του ίδιου είδους.

Κάθε παρατηρητής θα επισκέπτεται ένα σημείο θέας κάθε ημέρα. Οι παρατηρητές θα πρέπει να εναλλάσσονται στα σημεία θέας, έτσι ώστε οι παρατηρήσεις και η χαρτογράφησή τους να είναι όσο το δυνατόν πιο αντικειμενική.

ΙΙΙ. 1.1.2. Η καταγραφή μέσα από αυτοκίνητο σε προκαθορισμένες διαδρομές (road transects) και χαρτογράφηση των παρατηρήσεων.

Θα πρέπει να πραγματοποιηθούν πέντε δειγματοληψίες ανά διαδρομή κατά τη διάρκεια της ετήσιας καταγραφής, από τον Μάρτιο μέχρι τον Ιούλιο (μία δειγματοληψία κάθε μήνα). Θα καλυφθούν δέκα διαδρομές συνολικού μήκους 140,9 χλμ (Πίνακας 1, Χάρτης 1). Οι μετρήσεις από τις διαδρομές αυτές θα πραγματοποιούνται από δύο παρατηρητές εντός πέντε ημερών κάθε μήνα. Κάθε παρατηρητής θα καλύπτει μία διαδρομή ανά ημέρα. Οι καταγραφείς θα πρέπει να παραμένουν οι ίδιοι σε όλες τις περιόδους καταγραφής (και να είναι οι ίδιοι που θα πραγματοποιήσουν τις καταγραφές και από τα σημεία θέας) και να εναλλάσσουν τις διαδρομές μεταξύ τους.

Οι μετρήσεις από αυτοκίνητο πρέπει να γίνονται τις ίδιες εποχές όπως και τα σημεία θέας και μέσα στα ίδια χρονικά πλαίσια καθημερινά (7:00-13:00). Σε κάθε δειγματοληψία τα σημεία εκκίνησης των διαδρομών θα εναλλάσσονται ώστε ο παρατηρητής να μη διέρχεται από τα ίδια σημεία τις ίδιες ακριβώς ώρες.

Τα αυτοκίνητα θα οδηγούνται με ταχύτητα που δεν υπερβαίνει τα 20 km/h ώστε να δίνεται χρόνος στον οδηγό /παρατηρητή να παρατηρεί δεξιά και αριστερά αλλά και να οδηγεί με ασφάλεια. Θα γίνονται όπου χρειάζεται μικρές ολιγόλεπτες στάσεις για αναγνώριση ή περαιτέρω παρατήρηση των πουλιών, αλλά θα δίνεται προσοχή ώστε η διάρκεια της κάθε διαδρομής όταν επαναλαμβάνεται να διατηρείται παρόμοια και οι διακυμάνσεις να μην υπερβαίνουν το 20% του μέσου χρόνου πραγματοποίησης της. Σε περίπτωση που δεν έχουν παρατηρηθεί πουλιά, ο παρατηρητής θα πρέπει να σταματάει κάθε 0,8 –1 km, να κατεβαίνει από το όχημα και να κοιτάει ή να ακούει για αρπακτικά.

Τα στοιχεία που σημειώνονται για κάθε παρατήρηση πουλιών είναι ακριβώς ίδια με εκείνα για τα σημεία θέας που περιγράφονται παραπάνω. Κάθε παρατήρηση θα καταγράφεται σε πρωτόκολλο πεδίου και θα χαρτογραφείται σε χάρτη πεδίου, τα οποία θα παρασχεθούν στον ανάδοχο από την αναθέτουσα αρχή σε ψηφιακή μορφή.

Πίνακας 1: Περιγραφή οδικών διαδρομών και συνολικό μήκος

Κωδικός Οδικής Διαδρομής	Περιγραφή	Μήκος (σε Km)
R1	Δαδιά – ρέμα Διαβολόρεμα - Κοτρωνιά	10.8
R2	Δαδιά – Χαλάζι – ρέμα Λυγαριάς	15.5
R3	Δαδιά – Κορνοφωλιά – Σουφλί	16.5
R4	Λευκίμη – Κιτρινόπετρα – Γέφυρα Πεσσάνης	13.7
R5	Γέφυρα Πεσσάνης – Πουλιάνες - Κιτρινόπετρα	18.3
R6	Αντιπυρική Μπαλτσά – Λευκίμη – Σταυρός	16.1
R7	Διασταύρωση Φυλακτού – Λύρα - Προβατώνας	10
R8	Δαδιά – Λυκερτζιώτικο - Γερακίνα	17.5
R9	Πουλιάνες - Αποστολίδη	7.7
R10	Γιαννούλη – Προσήλιο - Σουφλί	14.8

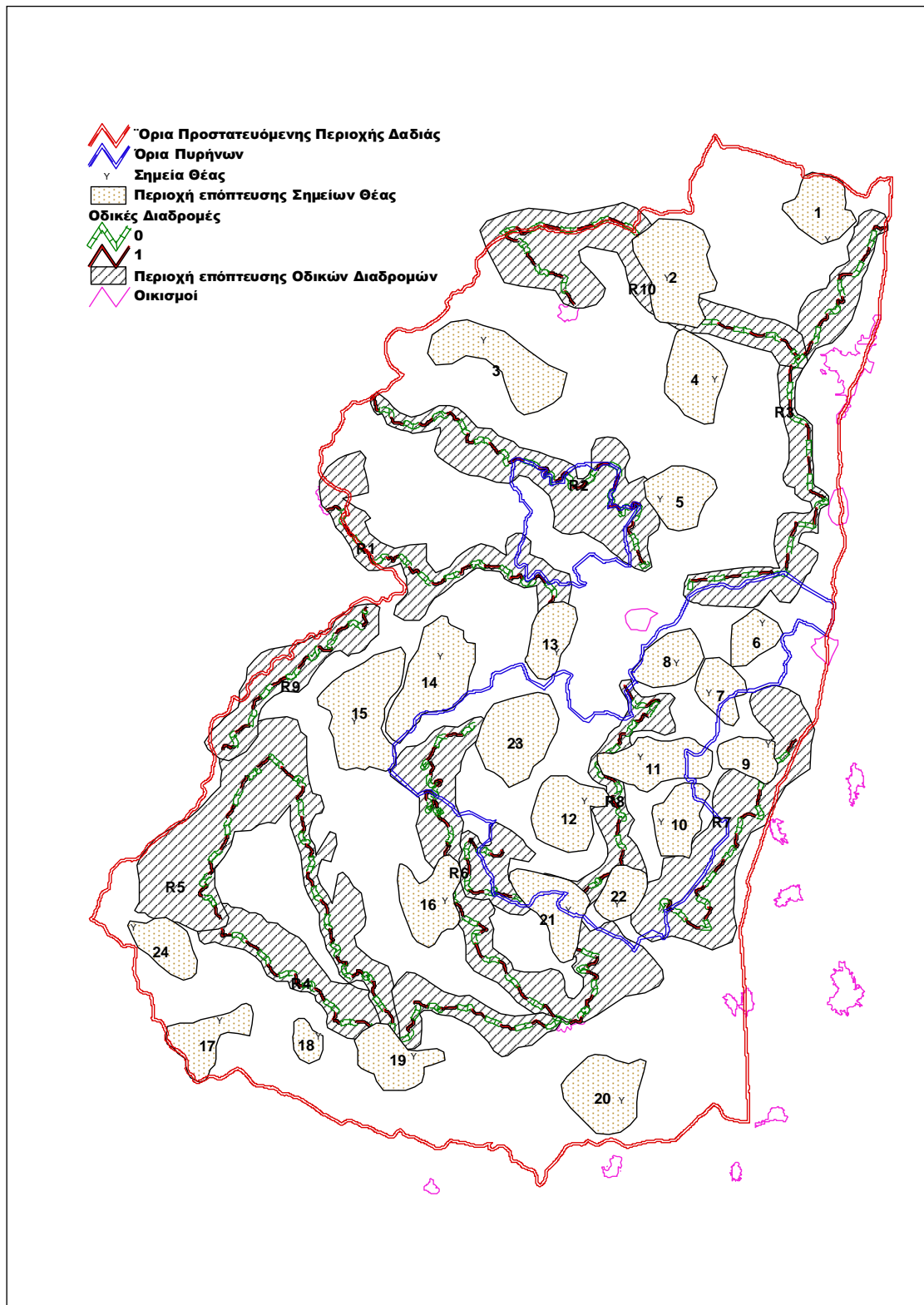

Χάρτης 1: Χάρτης δειγματοληπτικών επιφανειών για την καταγραφή των ημερόβιων αρπακτικών πουλιών

III. 1.2. Επεξεργασία των αποτελεσμάτων και τελικό αποτέλεσμα

Η επεξεργασία των αποτελεσμάτων θα ακολουθεί ορισμένα σταθερά βήματα, έτσι ώστε να είναι δυνατή η σύγκριση μεταξύ τους στο χρόνο. Τα βήματα αυτά είναι:

1. Η εισαγωγή όλων των παρατηρήσεων στον χάρτη του ΓΣΠ στα παρακάτω επτά επίπεδα:

- *GenFlig*: όλες οι κοινές παρατηρήσεις (ως γραμμές)
- *ObsTog*: ταυτόχρονες παρατηρήσεις του ίδιου είδους (ως γραμμές),

- *TerrObs*: επικρατειακές παρατηρήσεις (ως γραμμές),
- *Landmark*: πιθανές περιοχές φωλιάσματος, προσγειώσεις, απογειώσεις, ζευγάρισμα, κούρνιασμα (ως σημεία)
- *MRAW*: σημεία συνάντησης διαφορετικών ατόμων του ίδιου είδους (ως σημεία),
- *MParrows*: πτήσεις προς και από τα σημεία συνάντησης (ως γραμμές),
- *Nest area*: φωλιές, πιθανές θέσεις φωλιάς και «ενδιαφέρουσες» περιοχές που προσδιορίζονται στο πεδίο (ως πολύγωνα)

Κάθε παρατήρηση θα αναπαρίσταται με βέλος και θα συμβολίζει την μετακίνηση του παρατηρημένου πουλιού. Κάθε βέλος θα συνοδεύεται από μια καρτέλα που δείχνει τον αριθμό των ατόμων, την ηλικία, το φύλο και την δραστηριότητα με βάση προκαθορισμένες κατηγορίες. Όλες οι πληροφορίες θα συνδέονται με το ΓΣΠ μέσω της βάσης δεδομένων που τηρεί ο Φορέας Διαχείρισης στην οποία θα μεταφέρονται οι πληροφορίες από τα πρωτόκολλα πεδίου. Οι ταυτόχρονες παρατηρήσεις θα σημειώνονται με τον μέγιστο αριθμό των ατόμων που είχαν παρατηρηθεί τη στιγμή της παρατήρησης. Οι σημαντικές επικρατειακές παρατηρήσεις θα τονίζονται με παχύτερη και εντονότερη γραμμή ενώ θα χρησιμοποιούνται χαρακτηριστικά σύμβολα για τα σημεία συνάντησης των αρπακτικών και για χαρακτηριστικά σημάδια του χώρου.

2. Η εκτίμηση των επικρατειών, προοδευτικά, ανά εποχή, με βάση τα εξής κριτήρια:

- Πιθανές θέσεις φωλιάς
- Προσγειώσεις και απογειώσεις
- Επικρατειακές παρατηρήσεις
- Ταυτόχρονες παρατηρήσεις
- Η όσο το δυνατόν μη τομή των πτήσεων
- Ειδικές περιπτώσεις ανά είδος
- Μέση απόσταση θέσεων φωλεοποίησης για είδη με οριακές παρατηρήσεις
- Συνυπολογισμός κάλυψης γης (για να αξιολογηθούν ανάλογα οι παρατηρήσεις στις περιοχές κυνηγιού)

3. Η ανάλυση των επικρατειών (σε περιπτώσεις με μεγάλη πυκνότητα ατόμων) αρχίζοντας πρώτα από τις οριακές παρατηρήσεις και προχωρώντας προς το κέντρο.

4. Ο προσδιορισμός δύο κατηγοριών επικρατειών: *τις επιβεβαιωμένες επικράτειες και τις πιθανές επικράτειες*. Στην πρώτη κατηγορία θα πρέπει να υπάρχουν ικανές παρατηρήσεις αρπακτικών για να ενταχθούν σε επιβεβαιωμένες επικράτειες (CL), ενώ στη δεύτερη περίπτωση εντάσσονται οι περιπτώσεις με περιορισμένες παρατηρήσεις που δεν είναι ικανές να στοιχειοθετήσουν μια επιβεβαιωμένη επικράτεια (POS). Για την εκτίμηση του συνόλου των παρατηρούμενων επικρατειών (TOTAL) οι μισές από τις πιθανές επικράτειες θα χαρακτηρίζονται ως βέβαιες, δηλαδή η συνολική εκτίμηση των επικρατειών θα είναι το άθροισμα των εξακριβωμένων και του 50% των πιθανών ($TOTAL = CL + POS/2$).

Επειδή οι επικράτειες επεκτείνονται και πέρα από τα όρια των δειγματοληπτικών επιφανειών και πολλές φορές η ίδια επικράτεια συνεχίζει και σε γειτονικό σημείο θέας, ο συνολικός αριθμός των επικρατειών δεν μπορεί να εξαχθεί με απλή άθροιση των αποτελεσμάτων (δηλαδή με άθροιση των αναγνωρισμένων επικρατειών όλων των σημείων και διαδρομών). Για αυτό η ανάλυση γινόταν θα πρέπει να γίνεται ανά δειγματοληπτική επιφάνεια (δηλαδή για τις 34 δειγματοληπτικές επιφάνειες) και με βάση αυτές τις αρχικές εκτιμήσεις να γίνεται η συνολική εκτίμηση μέσα από το περιβάλλον του ΓΣΠ (Εικόνα 1).

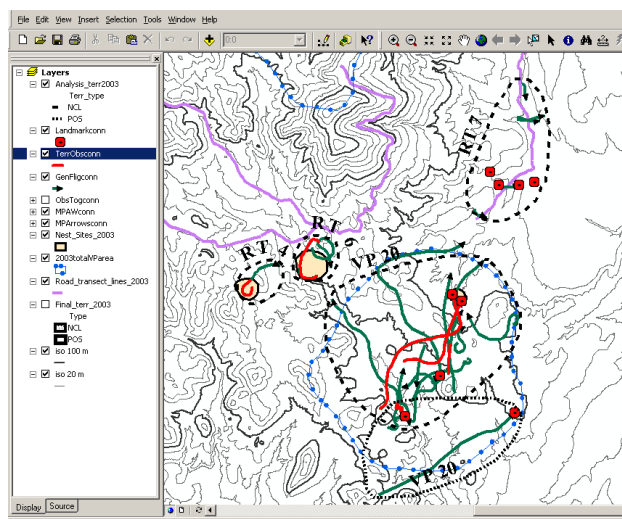

Εικόνα 1 : Εκτίμηση επικρατειών ανά δειγματοληπτική μονάδα. Το 2003 πέντε επικράτειες Κραυγαετού είχαν αναγνωρισθεί στο νοτιοανατολικό τμήμα του ΕΠ Δαδιάς. Δύο επικράτειες από το σημείο θέας 20 (1 επιβεβαιωμένη και 1 πιθανή), μία από την οδική διαδρομή 4, μία από την οδική διαδρομή 6 και μία από την οδική διαδρομή 7.

Με βάση τη συνολική ερμηνεία ακολουθεί η δημιουργία ενός νέου πολυγώνου που είναι και το τελικό αποτέλεσμα της εκτίμησης επικρατειών ανά είδος στο επίπεδο πια όλης του ΕΠ Δαδιάς (Εικόνα 2).

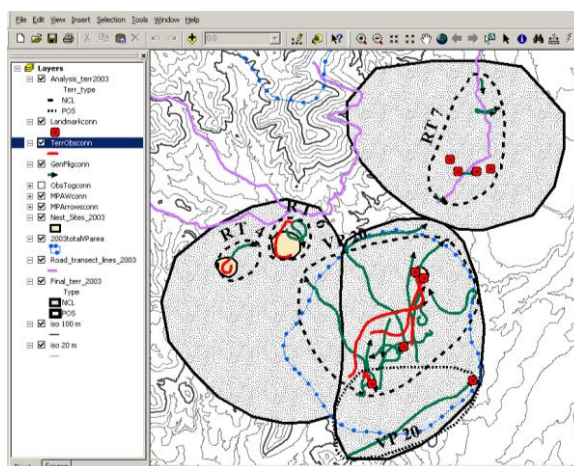

Εικόνα 2: Συνολική εκτίμηση των επικρατειών Κραυγαετού του προηγούμενου παραδείγματος. Τρεις επικράτειες αναγνωρίστηκαν σύμφωνα με τα στοιχεία της παρακολούθησης 2003. Η επικράτεια στα δυτικά ενσωμάτωσε τις επικράτειες από τις οδικές διαδρομές 4 και 6 και την πιθανή επικράτεια από το σημείο θέας 20.

Για το μετριασμό των σφαλμάτων κατά την εργασία ερμηνείας των επικρατειών η ανάλυση των δεδομένων του τελικού σταδίου σύνθεσης όλων των τμηματικών επικρατειών, στο σύνολο του δάσους, θα πρέπει να γίνει ανεξάρτητα από όλους τους παρατηρητές πεδίου και να ακολουθήσει σύγκριση των αποτελεσμάτων. Σε περίπτωση αποκλίσεων, θα γίνεται συζήτηση και λήψη τελικής απόφασης όλων των παρατηρητών από κοινού.

III. 1.3. Υπολογισμός δεικτών

Με βάση τα παραπάνω βήματα, για κάθε Σημείο Θέας (ή περιοχή γειτονικών Σημείων Θέας), θα υπολογίζεται ο ελάχιστος αριθμός εμφανιζόμενων επικρατειών.

Επιπρόσθετα, με βάση τα δεδομένα από τις δειγματοληψίες, θα υπολογιστούν αριθμητικοί δείκτες όπως ο μέγιστος αριθμός ειδών ή ο μέγιστος αριθμός ατόμων ενός είδους ανά Σημείο Θέας ή Οδική Διαδρομή και η σχετική αφθονία των ατόμων ανά Οδική Διαδρομή. Αναλυτικά στοιχεία για τους δείκτες που θα πρέπει να υπολογιστούν θα δοθούν στον ανάδοχο από την αναθέτουσα αρχή κατά την υλοποίηση του έργου.

III. 1.4. Παραδοτέα

1. Συμπληρωμένα έντυπα πρωτόκολλα πεδίου συνοδευόμενα από τους αντίστοιχους χάρτες
2. Συμπληρωμένοι πίνακες στη βάση δεδομένων (καταχωρημένα πρωτόκολλα πεδίου)
3. Αρχεία GIS με όλη τη χωρική πληροφορία, όπως καταγράφηκε στο πεδίο και περιγράφεται παραπάνω (παρ. 2.1), συνδεδεμένα με τις εγγραφές στη βάση δεδομένων
4. Αρχεία GIS με την εκτίμηση των επικρατειών και πιθανών θέσεων φωλεοποίησης ανά είδος και δειγματοληπτική μονάδα και συνολικά για κάθε είδος
5. Εκτενής τεχνική αναφορά, διαρθρωμένη σε εισαγωγή, μεθοδολογία, αποτελέσματα και συμπεράσματα, στην οποία θα περιλαμβάνονται
 - a. Αναλυτικοί πίνακες με τη χρονική διάρκεια των καταγραφών και τον αριθμό ειδών, ατόμων και παρατηρήσεων ανά δειγματοληπτική περίοδο και μέθοδο
 - b. Υπολογισμός δεικτών, σύμφωνα με τα όσα περιγράφονται αναλυτικά στο «Σχέδιο Συστηματικής Παρακολούθησης του Εθνικού Πάρκου Δαδιάς-Λευκίμης-Σουφλίου»
 - c. Χάρτες στους οποίους θα απεικονίζονται ο αριθμός των ειδών ανά δειγματοληπτική μονάδα
 - d. Πίνακες με τον αριθμό επιβεβαιωμένων, πιθανών και συνολικών επικρατειών ανά είδος και ανά μέθοδο βάσει της οποία εντοπίστηκαν
 - e. Πίνακας με τον αριθμό ατόμων που παρατηρήθηκαν σε μετανάστευση
 - f. Χάρτες στους οποίους θα απεικονίζονται οι επιβεβαιωμένες και πιθανές επικράτειες ανά είδος

III. 2. Καταγραφή νυκτόβιων αρπακτικών πουλιών**III 2.1. Καταγραφές στο πεδίο**

Επειδή η καταγραφή νυκτόβιων πουλιών στην ύπαιθρο και η καταγραφή νυκτόβιων πουλιών σε οικισμούς απαιτούν διαφορετική προσέγγιση, θα πρέπει να εφαρμοστούν δύο μέθοδοι καταγραφής:

III. 2.1.1. Καταγραφή στην ύπαιθρο

Η καταγραφή των νυκτόβιων αρπακτικών πουλιών θα γίνει από 50 προκαθορισμένα σημεία θέας, τυχαία επιλεγμένα, με βάση τον τύπο ενδιαιτήματος (Χάρτης 2). Η καταγραφή θα είναι ακουστική και θα περιλαμβάνει τόσο αυθόρμητα καλέσματα όσο και αναπαραγωγή καλεσμάτων.

Τα αυθόρμητα καλέσματα (SC) θα καταγράφονται στην αρχή κάθε καταγραφής και θα ακολουθεί η αναπαραγωγή καλεσμάτων με σκοπό την πρόκληση απάντησης από άτομα που διατηρούν επικράτεια στην περιοχή (PBC). Η αναπαραγωγή των καλεσμάτων θα γίνεται με σειρά από τα πιο μικρόσωμα προς τα πιο μεγαλόσωμα είδη για να ελαχιστοποιείται η όχληση. Στο τέλος θα ακολουθεί μία περίοδος σιγής κατά την οποία θα καταγράφονται τυχόν επιπλέον καλέσματα (PPP).

Τα στοιχεία θα καταγράφονται περιλαμβάνουν: Ονόματα παρατηρητών, Ώρα έναρξης και λήξης, Θερμοκρασία, Κωδικό σημείου καταγραφής και Κωδικό ενδιαιτήματος. Σε περίπτωση εντοπισμού κάποιου πουλιού θα καταγράφονται τα παρακάτω: Είδος, Φύλο (αν είναι δυνατό), Ώρα πρώτου καλέσματος στα διάφορα στάδια (SC, PBC και PPP), Οπτική επαφή, Κατεύθυνση από την οποία ήλθε το κάλεσμα και τυχόν σχόλια. Η κάθε παρατήρηση θα καταγράφεται σε πρωτόκολλο πεδίου το οποίο θα παρασχεθεί στον ανάδοχο από την αναθέτουσα αρχή σε ψηφιακή μορφή.

Δεδομένου ότι η αναπαραγωγική περίοδος διαφέρει μεταξύ των ειδών, η καταγραφή θα πραγματοποιηθεί σε τρεις διακριτές χρονικές περιόδους, έτσι ώστε να καλυφθεί η περίοδος μέγιστης δραστηριότητας για κάθε είδος:

Η πρώτη καταγραφή αφορά το Μπούφο και θα πραγματοποιηθεί από μέσα Νοεμβρίου μέχρι τέλη Φεβρουαρίου. Η καταγραφή θα γίνεται σε ένα μόνο σημείο κάθε νύχτα ξεκινάει 30 λεπτά πριν από τη δύση του ηλίου με 30 λεπτά ήσυχης καταγραφής (SC). Θα ακολουθεί αναπαραγωγή καλεσμάτων του είδους (PBC) σε 5 επαναλήψεις των τεσσάρων λεπτών που θα ακολουθούνται από 2 λεπτά ησυχίας. Στο τέλος θα ακολουθεί περίοδος ησυχίας (PPP) διάρκειας 15 λεπτών.

Η δεύτερη καταγραφή αφορά όλα τα υπόλοιπα είδη, εντός από το Γκίωνη και θα διαρκέσει από αρχές Απριλίου έως αρχές Ιουνίου. Κάθε βράδυ θα καλύπτονται 2-3 σημεία καταγραφής. Το πρώτο θα ξεκινάει

στη δύση του ηλίου και το τελευταίο μετά από 75 λεπτά το πολύ. Η καταγραφή θα ξεκινάει με 10 λεπτά ήσυχης καταγραφής (SC). Θα ακολουθεί αναπαραγωγή καλεσμάτων του είδους (PBC) σε 2 επαναλήψεις των 2 λεπτών που θα ακολουθούνται από 1 λεπτό ησυχίας. Στο τέλος θα ακολουθεί περίοδος ησυχίας (PPP) διάρκειας 10 λεπτών.

Η τρίτη καταγραφή θα διαρκέσει όλο τον Ιούνιο, θα ακολουθηθεί η ίδια μεθοδολογία με τη δεύτερη και θα αφορά μόνο το Γκιώνη.

III. 2.1.2. Καταγραφή σε οικισμούς

Η καταγραφή νυκτόβιων αρπακτικών πουλιών σε οικισμούς θα περιλαμβάνει τους παρακάτω οικισμούς του Εθνικού Πάρκου: Γιαννούλη, Σουφλί, Κορνοφωλιά, Λευκίμη, Δαδιά και Προβατώνας. Δε θα γίνεται αναπαραγωγή καλεσμάτων, αλλά θα γίνονται δεκάλεπτες ακουστικές καταγραφές σε 39 προκαθορισμένους σταθμούς (Γιαννούλη: 4 σταθμοί, Σουφλί: 11 σταθμοί, Κορνοφωλιά: 6 σταθμοί, Λευκίμη: 7 σταθμοί, Δαδιά: 8 σταθμοί, Προβατώνας: 3 σταθμοί). Τα στοιχεία θα καταγράφονται σε συγκεκριμένο πρωτόκολλο και θα περιλαμβάνουν και σε περίπτωση που παρατηρείται κάποια μετακίνηση, αυτή θα καταγράφεται σε χάρτη. Το πρωτόκολλο θα παρασχεθεί στον ανάδοχο από την αναθέτουσα αρχή σε ψηφιακή μορφή.

Το σύνολο των σταθμών ανά οικισμό θα πρέπει να καλύπτεται εντός μίας ημέρας. Ιδιαίτερα για το Σουφλί, λόγω μεγάλου αριθμού σταθμών, η καταγραφή θα πρέπει να γίνεται ταυτόχρονα από δύο παρατηρητές, ενώ για το βόρειο τμήμα απαιτείται όχημα λόγω της μεγάλης απόστασης μεταξύ των σταθμών. Η καταγραφή θα αρχίζει μισή ώρα μετά τη δύση του ηλίου και θα διαρκεί περίπου δύο ώρες, ενώ τα σαββατοκύριακα θα πρέπει να αποκλείονται λόγω υψηλού θορύβου. Σε κάθε οικισμό θα γίνουν τρεις επαναλήψεις της δειγματοληψίας, από τις αρχές Μαρτίου μέχρι τα τέλη Μαΐου.

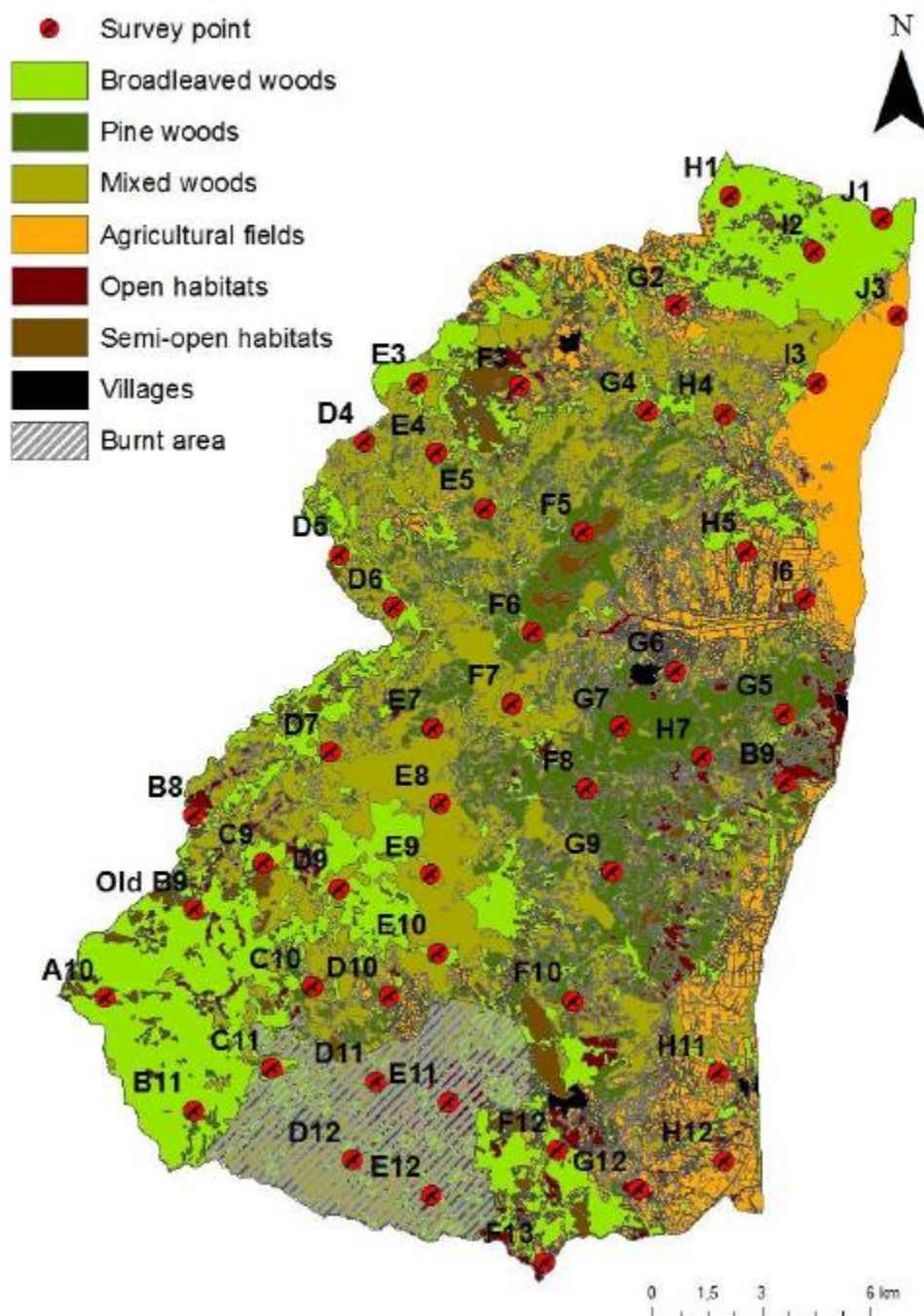

Χάρτης 2: Χάρτης σημείων δειγματοληψίας για την καταγραφή των νυκτόβιων αρπακτικών πουλιών

III. 1.2. Επεξεργασία των αποτελεσμάτων και τελικό αποτέλεσμα

Όλα τα δεδομένα που θα συλλέγονται στα πρωτόκολλα θα πρέπει να καταχωρούνται σε βάση δεδομένων, η οποία θα συνδέεται με ΓΠΣ μέσω χωρικής πληροφορίας για να είναι δυνατή περαιτέρω ανάλυσή τους.

III. 1.3. Παραδοτέα

1. Συμπληρωμένα έντυπα πρωτόκολλα πεδίου
2. Συμπληρωμένοι πίνακες στη βάση δεδομένων (καταχωρημένα πρωτόκολλα πεδίου)
3. Αρχεία GIS με όλη τη χωρική πληροφορία (θέσεις καταγραφής για το σύνολο των ειδών και εκτιμώμενες επικράτειες για το Μπούφο), συνδεδεμένα με τις εγγραφές στη βάση δεδομένων
4. Εκτενής τεχνική αναφορά, διαρθρωμένη σε εισαγωγή, μεθοδολογία, αποτελέσματα και συμπεράσματα, στην οποία θα περιλαμβάνονται

- a. Πίνακες με τα σημεία καταγραφής για κάθε είδος, τον αριθμό των καταγεγραμμένων καλεσμάτων ανά στάδιο καταγραφής και τον αριθμό των καταγεγραμμένων ατόμων ανά είδος και τύπο ενδιαιτήματος/οικισμού.
- b. Χάρτες στους οποίους θα απεικονίζονται οι θέσεις και η συχνότητα καταγραφής κάθε είδους

ΠΑΡΑΡΤΗΜΑ IV – Υπόδειγμα Βιογραφικού Σημειώματος μελών ομάδας (Προσαρμοσμένο από την Αναθέτουσα Αρχή)

ΒΙΟΓΡΑΦΙΚΟ ΣΗΜΕΙΩΜΑ

Ατομικά στοιχεία

1.	Επώνυμο:	
2.	Όνομα:	
3.	Επάγγελμα:	
4.	Ημερομηνία & τόπος γέννησης:	
5.	Υπηκοότητα:	
6.	Ταχυδρομική διεύθυνση:	
7.	Τηλέφωνα επικοινωνίας:	
8.	Fax:	
9.	Ηλεκτρονική διεύθυνση:	

Εκπαίδευση (συμπληρώνεται και με επιπλέον πεδία από τον Προσφέροντα εφόσον είναι αναγκαίο)

ΕΚΠΑΙΔΕΥΤΙΚΟ ΙΔΡΥΜΑ:	
Ημερομηνία: Από (μήνες/έτη) μέχρι (μήνες/έτη)	
Πτυχίο:	
ΕΚΠΑΙΔΕΥΤΙΚΟ ΙΔΡΥΜΑ:	
Ημερομηνία: Από (μήνες/έτη) μέχρι (μήνες/έτη)	
Πτυχίο:	

Ξένες Γλώσσες (1=Μέτρια, 5=Άριστα)

ΓΛΩΣΣΑ	Ανάγνωση	Ομιλία	Γραφή

Μέλος επαγγελματικών οργανισμών:

Παρούσα θέση:

Τομείς Εξειδίκευσης:

Άλλα προσόντα:

Επαγγελματική εμπειρία:

<i>Εργοδότης / Χώρα Εργοδότησης</i>	<i>Περίοδος Εργασίας</i>	<i>Περιγραφή Καθηκόντων / Εργασίας</i>

Δημοσιεύσεις (Να δοθούν: Ονόματα συγγραφέα/ων, έτος δημοσίευσης, τίτλος εργασίας και επιστημονική έκδοση):

Ημερομηνία _____

Υπογραφή

ΠΑΡΑΡΤΗΜΑ V – Υπόδειγμα Οικονομικής Προσφοράς (Προσαρμοσμένο από την Αναθέτουσα Αρχή)

Υποβολή Οικονομικής Προσφοράς προς τον ΦΟΡΕΑ ΔΙΑΧΕΙΡΙΣΗΣ ΕΘΝΙΚΟΥ ΠΑΡΚΟΥ ΔΑΣΟΥΣ ΔΑΔΙΑΣ – ΛΕΥΚΙΜΗΣ – ΣΟΥΦΛΙΟΥ

σύμφωνα με τη Διακήρυξη για την Παρακολούθηση Ημερόβιων και Νυκτόβιων Αρπακτικών Πουλιών στο πλαίσιο της Πράξης

«Επιχορήγηση του Φορέα Διαχείρισης Εθνικού Πάρκου Δάσους Δαδιάς-Λευκίμης-Σουφλίου για δράσεις διαχείρισης προστατευόμενων περιοχών, ειδών και οικοτόπων»

Προϋπολογισμού 60.000,00 ευρώ, συμπεριλαμβανομένου ΦΠΑ

Όνομα/Επωνυμία συμμετέχοντος: _____

Πλήρης Επαγγελματική Διεύθυνση: _____

Με την παρούσα προσφέρω ως τίμημα για την υλοποίηση της σύμβασης το ποσό των (σε Ευρώ)

Αριθμητικώς* _____

Ολογράφως* _____

*Σε περίπτωση ασυμφωνίας μεταξύ αριθμητικού και ολογράφως υπερισχύει το ολογράφως.

Έχω λάβει γνώση όλων των όρων του Διαγωνισμού και τους αποδέχομαι ρητά και ανεπιφύλακτα.

Τόπος – Ημερομηνία

Υπογραφή Προσφέροντος ή Νόμιμου Εκπροσώπου αυτού & Σφραγίδα.

i
Σε περίπτωση που η αναθέτουσα αρχή /αναθέτων φορέας είναι περισσότερες (οι) της (του) μίας (ενός) θα αναφέρεται το σύνολο αυτών

ii Επαναλάβετε τα στοιχεία των αρμοδίων, όνομα και επώνυμο, όσες φορές χρειάζεται.

iii Βλέπε *σύσταση της Επιτροπής, της 6ης Μαΐου 2003, σχετικά με τον ορισμό των πολύ μικρών, των μικρών και των μεσαίων επιχειρήσεων (ΕΕ L 124 της 20.5.2003, σ. 36)*. Οι πληροφορίες αυτές απαιτούνται μόνο για στατιστικούς σκοπούς.

Πολύ μικρή επιχείρηση: επιχείρηση η οποία απασχολεί λιγότερους από 10 εργαζομένους και της οποίας ο ετήσιος κύκλος εργασιών και/ή το σύνολο του ετήσιου ισολογισμού δεν υπερβαίνει τα 2 εκατομμύρια ευρώ.

Μικρή επιχείρηση: επιχείρηση η οποία απασχολεί λιγότερους από 50 εργαζομένους και της οποίας ο ετήσιος κύκλος εργασιών και/ή το σύνολο του ετήσιου ισολογισμού δεν υπερβαίνει τα 10 εκατομμύρια ευρώ.

Μεσαίες επιχειρήσεις: επιχειρήσεις που δεν είναι ούτε πολύ μικρές ούτε μικρές και οι οποίες απασχολούν λιγότερους από 250 εργαζομένους και των οποίων ο ετήσιος κύκλος εργασιών δεν υπερβαίνει τα 50 εκατομμύρια ευρώ και/ή το σύνολο του ετήσιου ισολογισμού δεν υπερβαίνει τα 43 εκατομμύρια ευρώ.

- iv Τα δικαιολογητικά και η κατάταξη, εάν υπάρχουν, αναφέρονται στην πιστοποίηση.
- v Ειδικότερα ως μέλος ένωσης ή κοινοπραξίας ή άλλου παρόμοιου καθεστώτος.
- vi Σύμφωνα με τις διατάξεις του άρθρου 73 παρ. 3 α, εφόσον προβλέπεται στα έγγραφα της σύμβασης είναι δυνατή η κατ' εξαίρεση παρέκκλιση από τον υποχρεωτικό αποκλεισμό για επιτακτικούς λόγους δημόσιου συμφέροντος, όπως δημόσιας υγείας ή προστασίας του περιβάλλοντος.
- vii Όπως ορίζεται στο άρθρο 2 της απόφασης-πλαίσιο 2008/841/ΔΕΥ του Συμβουλίου, της 24ης Οκτωβρίου 2008, για την καταπολέμηση του οργανωμένου εγκλήματος (ΕΕ L 300 της 11.11.2008, σ. 42).
- viii Σύμφωνα με άρθρο 73 παρ. 1 (β). Στον Κανονισμό ΕΕΕΣ (Κανονισμός ΕΕ 2016/7) αναφέρεται ως “διαφθορά”.
- ix Όπως ορίζεται στο άρθρο 3 της Σύμβασης περί της καταπολέμησης της δωροδοκίας στην οποία ενέχονται υπάλληλοι των Ευρωπαϊκών Κοινοτήτων ή των κρατών μελών της Ευρωπαϊκής Ένωσης (ΕΕ C 195 της 25.6.1997, σ. 1) και στην παράγραφο 1 του άρθρου 2 της απόφασης-πλαίσιο 2003/568/ΔΕΥ του Συμβουλίου, της 22ας Ιουλίου 2003 για την καταπολέμηση της δωροδοκίας στον ιδιωτικό τομέα (ΕΕ L 192 της 31.7.2003, σ. 54). Περιλαμβάνει επίσης τη διαφθορά όπως ορίζεται στο **ν. 3560/2007 (ΦΕΚ 103/Α)**, «*Κύρωση και εφαρμογή της Σύμβασης ποινικού δικαίου για τη διαφθορά και του Πρόσθετου σ' αυτήν Πρωτοκόλλου*» (αφορά σε προσθήκη καθόσον στο ν. Άρθρο 73 παρ. 1 β αναφέρεται η κείμενη νομοθεσία).
- x Κατά την έννοια του άρθρου 1 της σύμβασης σχετικά με τη προστασία των οικονομικών συμφερόντων των Ευρωπαϊκών Κοινοτήτων (ΕΕ C 316 της 27.11.1995, σ. 48) όπως κυρώθηκε με το ν. 2803/2000 (ΦΕΚ 48/Α) "*Κύρωση της Σύμβασης σχετικά με την προστασία των οικονομικών συμφερόντων των Ευρωπαϊκών Κοινοτήτων και των συναφών με αυτήν Πρωτοκόλλων*."
- xi Όπως ορίζονται στα άρθρα 1 και 3 της απόφασης-πλαίσιο του Συμβουλίου, της 13ης Ιουνίου 2002 για την καταπολέμηση της τρομοκρατίας (ΕΕ L 164 της 22.6.2002, σ. 3). Αυτός ο λόγος αποκλεισμού περιλαμβάνει επίσης την ηθική αυτουργία ή την απόπειρα εγκλήματος, όπως αναφέρονται στο άρθρο 4 της εν λόγω απόφασης-πλαίσιο.
- xii Όπως ορίζεται στο άρθρο 1 της οδηγίας 2005/60/ΕΚ του Ευρωπαϊκού Κοινοβουλίου και του Συμβουλίου, της 26ης Οκτωβρίου 2005, σχετικά με την πρόληψη της χρησιμοποίησης του χρηματοπιστωτικού συστήματος για τη νομιμοποίηση εσόδων από παράνομες δραστηριότητες και τη χρηματοδότηση της τρομοκρατίας (**ΕΕ L 309 της 25.11.2005, σ.15**) που ενσωματώθηκε με το **ν. 3691/2008 (ΦΕΚ 166/Α)** "*Πρόληψη και καταστολή της νομιμοποίησης εσόδων από εγκληματικές δραστηριότητες και της χρηματοδότησης της τρομοκρατίας και άλλες διατάξεις*".
- xiii **Όπως ορίζεται στο άρθρο 2 της οδηγίας 2011/36/ΕΕ του Ευρωπαϊκού Κοινοβουλίου και του Συμβουλίου, της 5ης Απριλίου 2011, για την πρόληψη και την καταπολέμηση της εμπορίας ανθρώπων και για την προστασία των θυμάτων της, καθώς και για την αντικατάσταση της απόφασης-πλαίσιο 2002/629/ΔΕΥ του Συμβουλίου (ΕΕ L 101 της 15.4.2011, σ. 1) η οποία ενσωματώθηκε στην εθνική νομοθεσία με το ν. 4198/2013 (ΦΕΚ 215/Α)"Πρόληψη και καταπολέμηση της εμπορίας ανθρώπων και προστασία των θυμάτων αυτής και άλλες διατάξεις."**
- xiv Η εν λόγω υποχρέωση αφορά ιδίως: α) στις περιπτώσεις εταιρειών περιορισμένης ευθύνης (Ε.Π.Ε) και προσωπικών εταιρειών (Ο.Ε και Ε.Ε), τους διαχειριστές, β) στις περιπτώσεις ανωνύμων εταιρειών (Α.Ε), τον Διευθύνοντα Σύμβουλο καθώς και όλα τα μέλη του Διοικητικού Συμβουλίου (βλ. τελευταίο εδάφιο της παρ. 1 του άρθρου 73)
- xv Επαναλάβετε όσες φορές χρειάζεται.
- xvi Επαναλάβετε όσες φορές χρειάζεται.
- xvii Επαναλάβετε όσες φορές χρειάζεται.
- xviii Οικονομικός φορέας που έχει αποκλειστεί με τελεσίδικη απόφαση από τη συμμετοχή σε διαδικασία σύναψης σύμβασης ή ανάθεσης παραχώρησης δε μπορεί να κάνει χρήση αυτής της δυνατότητας κατά την περίοδο αποκλεισμού που ορίζεται στην εν λόγω απόφαση (άρθρο 73 παρ. 7 τελευταίο εδάφιο)
- xix Λαμβανομένου υπόψη του χαρακτήρα των εγκλημάτων που έχουν διαπραχθεί (μεμονωμένα, κατ' εξακολούθηση, συστηματικά ...), η επεξήγηση πρέπει να καταδεικνύει την επάρκεια των μέτρων που λήφθηκαν.

^{xx} Στην περίπτωση που ο οικονομικός φορέας είναι Έλληνας πολίτης ή έχει την εγκατάστασή του στην Ελλάδα, οι υποχρεώσεις του που αφορούν τις εισφορές κοινωνικής ασφάλισης καλύπτουν τόσο την κύρια όσο και την επικουρική ασφάλιση (άρθρο 73 παρ. 2 δεύτερο εδάφιο).

^{xxi} Σημειώνεται ότι, σύμφωνα με το άρθρο 73 παρ. 3 περ. α και β, εφόσον προβλέπεται στα έγγραφα της σύμβασης είναι δυνατή η παρέκκλιση από τον υποχρεωτικό αποκλεισμό λόγω αθέτησης υποχρεώσεων καταβολής φόρων ή ασφαλιστικών εισφορών κατ' εξαίρεση, για επιτακτικούς λόγους δημόσιου συμφέροντος, όπως δημόσιας υγείας ή προστασίας του περιβάλλοντος ή/και όταν ο αποκλεισμός θα ήταν σαφώς δυσανάλογος, ιδίως όταν μόνο μικρά ποσά των φόρων ή των εισφορών κοινωνικής ασφάλισης δεν έχουν καταβληθεί, ή όταν ο οικονομικός φορέας ενημερώθηκε σχετικά με το ακριβές ποσό που οφείλεται λόγω αθέτησης των υποχρεώσεων του όσον αφορά στην καταβολή φόρων ή εισφορών κοινωνικής ασφάλισης σε χρόνο κατά τον οποίο δεν είχε τη δυνατότητα να λάβει μέτρα, σύμφωνα με το τελευταίο εδάφιο της παραγράφου 2 του άρθρου 73, πριν από την εκπνοή της προθεσμίας αίτησης συμμετοχής ή σε ανοικτές διαδικασίες της προθεσμίας υποβολής προσφοράς

^{xxii} Επαναλάβετε όσες φορές χρειάζεται.

^{xxiii} Όπως αναφέρονται για τους σκοπούς της παρούσας διαδικασίας σύναψης δημόσιας σύμβασης στις κείμενες διατάξεις, στα έγγραφα της σύμβασης ή στο άρθρο 18 παρ. 2 .

^{xxiv} . Η απόδοση όρων είναι σύμφωνη με την παρ. 4 του άρθρου 73 που διαφοροποιείται από τον Κανονισμό ΕΕΕΣ (Κανονισμός ΕΕ 2016/7)

^{xxv} Άρθρο 73 παρ. 5.

^{xxvi} Εφόσον στα έγγραφα της σύμβασης γίνεται αναφορά σε συγκεκριμένη διάταξη, να συμπληρωθεί ανάλογα το ΤΕΥΔ πχ άρθρο 68 παρ. 2 ν. 3863/2010 .

^{xxvii} Όπως προσδιορίζεται στο άρθρο 24 ή στα έγγραφα της σύμβασης.

^{xxviii} Πρβλ άρθρο 48.

^{xxix} Η απόδοση όρων είναι σύμφωνη με την περιπτ. στ παρ. 4 του άρθρου 73 που διαφοροποιείται από τον Κανονισμό ΕΕΕΣ (Κανονισμός ΕΕ 2016/7)

^{xxx} Όπως περιγράφεται στο Παράρτημα XI του Προσαρτήματος Α, **οι οικονομικοί φορείς από ορισμένα κράτη μέλη οφείλουν να συμμορφώνονται με άλλες απαιτήσεις που καθορίζονται στο Παράρτημα αυτό.**

^{xxxi} Οι αναθέτουσες αρχές μπορούν να **ζητούν** έως τρία έτη και να **επιτρέπουν** την τεκμηρίωση εμπειρίας που **υπερβαίνει** τα τρία έτη.

^{xxxii} Πρέπει να απαριθμούνται όλοι οι παραλήπτες και ο κατάλογος πρέπει να περιλαμβάνει τόσο δημόσιους όσο και ιδιωτικούς πελάτες για τα σχετικά αγαθά ή υπηρεσίες.

^{xxxiii} Επισημαίνεται ότι εάν ο οικονομικός φορέας έχει αποφασίσει να αναθέσει τμήμα της σύμβασης σε τρίτους υπό μορφή υπεργολαβίας και στηρίζεται στις ικανότητες του υπεργολάβου για την εκτέλεση του εν λόγω τμήματος, τότε θα πρέπει να συμπληρωθεί χωριστό ΤΕΥΔ για τους σχετικούς υπεργολάβους, βλέπε μέρος II, ενότητα Γ ανωτέρω.

^{xxxiv} Πρβλ και άρθρο 1 ν. 4250/2014

^{xxxv} Υπό την προϋπόθεση ότι ο οικονομικός φορέας έχει παράσχει τις απαραίτητες πληροφορίες (διαδικτυακή διεύθυνση, αρχή ή φορέα έκδοσης, επακριβή στοιχεία αναφοράς των εγγράφων) που παρέχουν τη δυνατότητα στην αναθέτουσα αρχή ή στον αναθέτοντα φορέα να το πράξει. Όπου απαιτείται, τα στοιχεία αυτά πρέπει να συνοδεύονται από τη σχετική συγκατάθεση για την εν λόγω πρόσβαση.